Pagine 12 e 13: IL FILM DI TORINO - INTER

Anno 109 - Numero 223 Torino - Via Marenco 32 - Centr. tel. 65681 - Selez. passante 6568(**) L. 200 (arretrati il doppio) - (Sped. abbonam. postale G. 1/70) Martedì 4 Ottobre 1977

STAMPA SERA Borsa

QUOTIDIANO D'INFORMAZIONI

Nello sport

La Juve premiata a Parigi

una estetista GUERLAIN è a sua disposizione sino all'8 ottobre

PROFUMI Servetti in Via Tripoli 7

A 24 ore dal rapimento

ANSIA PER GIORGIO

Pianelli aspetta un altro messaggio

Cecilia Pianelli, nonna del piccolo Giorgio, è sconvolta: gli hanno rapito il nipotino sotto i suoi occhi. A sinistra la mamma, Cristina (Foto Stampa Sera)

Il presidente del Torino ha chiesto il silenzio stampa

Servizi a pag. 6

VITTIMA DELLA VIOLENZA

L'ATROCE AGONIA DEL GIOVANE ARSO DALLE MOLOTOV

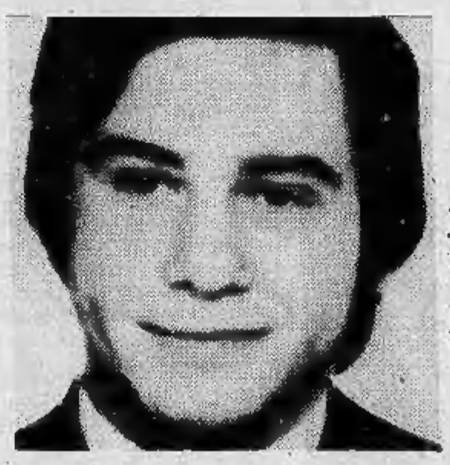

E' morto dopo 30 ore - Sciopero della fame dei proprietari del bar di via Po colpito: sono rovinati

SERVIZIO A PAGINA 7

● IL PUNTO

di ENNIO CARETTO

LA morte di Roberto Crescenzio, 22 anni, studente lavoratore, non iscritto a nessun partito, è il più tragico esempio di ciò che aspetta l'Italia se l'ordine non verrà ristabilito. A una provocazione fascista — l'assassinio di Walter Rossi a Roma — l'ultrasinistra ha risposto in tutto il Paese con cieca violenza, macchiandosi a sua volta, qui a Torino, di omicidio. S'è messa sulla strada non della rivoluzione, ma del golpe, e della guerra civile.

Bisogna che l'ultrasinistra impari a distinguere. Essa non può, per isteria politica, né arrogarsi l'esclusività dell'antifascismo, né il diritto-dovere di fare giustizia.

C'è da augurarsi inoltre che essa abbia il coraggio e la decenza di presentarsi alle esequie di Roberto Crescenzio ordinata e civile, in una dimostrazione non a pugni chiusi, che il morto non chiede, ma per un naturale moto di misericordia, e con un impegno preciso a svolgere le proprie battaglie non più con le bombe molotov, bensì con le idee, come appunto la memoria dello studente lavoratore sua vittima vuole.

ORMAI E' CERTO

Le elezioni slittano a primavera

MARCO TOSATTI

ROMA — *Il rinvio delle amministrative per quest'anno è cosa ormai fatta: si tratta adesso di discutere per riuscire, sin dalla prossima primavera, a* «razionalizzare i turni elettorali», *il che significa indire per la stessa data, tutte le elezioni amministrative previste per quei dodici mesi.*

Intorno a questo progetto il ministro degli Interni Cossiga ha dichiarato che c'è «un vasto consenso». *Si sono dichiarati contrari al rinvio radicali, demoproletari e missini, sono perplessi i liberali. Favorevoli sia al rinvio che all'operazione definita di* «accorpamento» *democrazia cristiana, socialisti, comunisti, repubblicani e socialdemocratici.*

Per il rinvio è probabile che venga utilizzato un decreto legge, visto che il tempo restante, prima delle elezioni, è assai poco. Enrico Manca, del psi, ha annunciato che il problema «non ha nulla a che vedere con la questione del regolare svolgimento dei referendum». *Al ministero dell'Interno, infatti, era attribuita l'intenzione di provocare lo slittamento di ogni* referendum, *nel caso che in quell'anno si svolgessero le elezioni europee, e di vietare il deposito delle firme per nuovi* referendum *nell'anno precedente le elezioni amministrative. Manca ha precisato che* «la questione non si pone, da nessun punto di vista, né di principio né di opportunità».

Sia il pci che il psi hanno condizionato il loro assenso al rinvio alla presentazione in Parlamento di una legge necessaria a regolamentare tutta la complessa materia elettorale.

IL GIOVANE ASSASSINATO A ROMA DAI FASCISTI

Folla ai funerali di Rossi incidenti, sfiorata la tragedia

ROMA — Si è sfiorata la tragedia, ieri a Roma, al termine dei funerali di Walter Rossi, il giovane di Lotta continua ucciso dai fascisti con un colpo di pistola mentre stava distribuendo volantini. Quando il furgone funebre si è mosso verso il cimitero di Prima Porta, una larga parte delle persone che avevano partecipato alla manifestazione hanno formato un corteo, non autorizzato, muovendosi verso la sede del msi di Colle Oppio, uno dei covi più noti da cui partono gli squadristi per pestaggi.

In ventimila si sono diretti verso la sede, difesa, in quel momento da una settantina di carabinieri. Per qualche minuto interminabile la folla, ancora carica di emozione e di rabbia accumulata durante la cerimonia, e i militi con i mitra spianati si sono fronteggiati. «*Lasciateci passare*», hanno chiesto i primi cordoni del «Movimento»; «*abbiamo l'ordine di fermarvi qui*», è stata la risposta.

La sosta, e l'arrivo dei rinforzi, hanno fatto cadere la tensione. Sono volati i primi sassi, poi è incominciata la pioggia di lacrimogeni, ma il corteo già si era sfaldato in cento rivoli ricomposti più tardi in due o tre cortei, caricati e bombardati di lacrimogeni dalla polizia in via Merulana e largo Brancaccio.

Due *commandos* di autonomi avevano già colto i frutti del pomeriggio di violenza. Mentre un primo gruppo teneva impegnata la polizia con lancio di sassi, un'altra squadra andava all'assalto della sezione missina di via Etruria. Un candelotto di tritolo sulla porta blindata ha aperto la breccia attraverso la quale sono entrate cinque o sei bottiglie incendiarie. In breve la sezione è bruciata.

Mentre i carabinieri e gli agenti di p.s. si lanciavano all'inseguimento venivano sparati contro di loro colpi di arma da fuoco. Un agente di 47 anni è rimasto ferito leggermente a un fianco. Altri proiettili hanno sfiorato la testa degli agenti su una camionetta della Celere. Un carabiniere è stato ustionato da una molotov, ne avrà per quindici giorni; un militante di Lotta continua, di 19 anni, è stato ricoverato con un mese di prognosi (frattura del setto nasale) dopo essere stato picchiato dalla polizia, che nelle cariche ha colpito anche passanti.

«*Abbiamo dimostrato di poter agire* — ha dichiarato il ministro Cossiga, riferendosi alla legge sui «covi» —; *abbiamo i mezzi per far prevalere la legge, siamo decisi a rompere l'infame catena di violenza e controviolenza*». Non è stata però confermata la chiusura del covo della Balduina, mentre proseguono le polemiche. — **m. t.**

LANCIA E AUTO BIANCHI PIU' CARE

La Lancia e l'Autobianchi hanno apportato aumenti ai loro prezzi. I nuovi listini in vigore da ieri sono i seguenti (Iva compresa).

LANCIA: Beta Berlina 1300 lire 6 milioni 608 mila; Beta Berlina 1600 lire 6 milioni 837 mila 500; Beta Berlina 2000 lire 7 milioni 345 mila 550; Lancia Coupé 1300 lire 6 milioni 891 mila; Beta Coupé 1600 lire 7 milioni 363 mila; Beta Spyder 1600 lire 7 milioni 993 mila; Beta Spyder 2000 lire 8 milioni 260 mila; Beta HPE 1600 lire 7 milioni 575 mila; Beta HPE 2000 lire 8 milioni 47 mila; Beta Montecarlo lire 9 milioni 121 mila; Gamma Berlina 2000 lire 10 milioni 478 mila; Gamma Berlina 2500 lire 12 milioni 555 mila; Gamma Coupé 2000 lire 13 milioni 440 mila; Gamma Coupé 2500 lire 15 milioni 943 mila; Stratos lire 16 milioni 200 mila.

AUTOBIANCHI: A 112 N lire 3 milioni 103 mila; A 112 Elegant lire 3 milioni 422 mila; A 112 Abarth 70 HP lire 3 milioni 823 mila; 500 Giardiniera lire 2 milioni 324 mila; 500 Furgoncino lire 2 milioni 430 mila/

Sequestrate in Olanda 5 tonnellate di hashish

L'AJA — A bordo di un battello da pesca battente bandiera panamense, ancorato nel porto di Jimuiden (presso Amsterdam), la polizia olandese ha sequestrato stamani cinquemila chilogrammi di hashish, a quanto sembra proveniente dal Libano.

Irruzione nel covo dei sequestratori a Reggio Calabria

Liberato con l'orecchio mozzo

REGGIO CALABRIA — I carabinieri hanno liberato all'alba Giuseppe Luppino, il giovane di 20 anni sequestrato il 30 agosto scorso a Villa San Giovanni, catturando il presunto custode ed altri sei complici.

Il giovane, al quale è stato amputato un pezzo di orecchio, spedito ieri ai genitori dai banditi, è ricoverato nell'ospedale di Reggio Calabria.

Giuseppe Luppino era tenuto rinchiuso in un casolare. L'operazione è stata condotta dai carabinieri della legione di Reggio Calabria

Figlio del medico condotto di Cosoleto, Luppino fu rapito da alcuni malviventi che gli sbarrarono la strada con un'auto alla periferia di Villa San Giovanni. Il giovane tornava da Messina, dove era stato l'intero pomeriggio all'università per seguire i corsi della facoltà di medicina.

Per la liberazione del giovane vi erano stati contatti tra i familiari dell'ostaggio e gli emissari dei banditi i quali, in un primo momento, avevano fatto una richiesta del tutto sproporzionata alle reali possibilità economiche del Luppino. Nello stesso modo i componenti dell'«anonima sequestri» calabrese si comportarono qualche anno fa quando fu sequestrato uno zio di Giuseppe Luppino, rilasciato dopo circa un mese dietro versamento di alcune decine di milioni. In un primo momento i banditi avevano chiesto mezzo miliardo.

IL TEMPO CHE FARA'

Tempo previsto: su tutte le regioni quasi sereno o poco nuvoloso. Dalla serata è probabile un aumento della nuvolosità stratificata sulle regioni Nord occidentali. Formazione di foschie notturne nelle valli e lungo i litorali delle regioni settentrionali e centrali. **Temperatura:** in lieve aumento nei valori massimi. **Venti:** deboli al Nord Italia salvo moderati rinforzi da Nord-Est sulle Venezie e sulla Liguria. Moderati da Nord-Ovest sulle altre regioni.

In Italia

Genova	+12	+24
Firenze	+ 8	+23
Roma	+ 9	+24
Napoli	+14	+23
Reggio C.	+20	+25
Alghero	+18	+22

All'estero

Atene	+17	+23
Londra	+ 8	+14
Madrid	+11	+28
Mosca	+ 4	+11
New York	+15	+21
Parigi	+ 8	+15

STAMPA SERA
Direttore responsabile Ennio Caretto
Editrice LA STAMPA S.p.A.
Presidente Giovanni Giovannini
Amministratore Delegato e Direttore Generale Umberto Cuttica
Consiglieri Vittorino Chiusano, Giulio De Benedetti, Carlo Massaroni, Cesare Romiti
Sindaci Alfonso Ferrero (pres.), Pierluigi Bertola, Secondino Rolfo

© 1977 Ed. LA STAMPA S.p.A.

CERTIFICATO N. 3 DEL 22-12-1976

TEMPERATURE DI TORINO

massima	+19,0
minima	+ 9,0
media	+11,8

Rilevazioni del **Servizio meteorologico dell'Aeronautica Militare di Caselle** alle ore 6: pressione a livello del mare 1023 mb; temperat. + 8,4; umidità 87z=. Cielo poco nuvoloso. Temperatura massima + 19,0; minima + 6,2; media + 9,9. **Previsioni:** cielo poco nuvoloso; visibilità buona; venti moderati sui rilievi.

TEMPESTA SUL GOVERNO DOPO LA PROPOSTA ANSELMI

Pensioni: i sindacati propongono di rivedere i contributi «simbolici»

ROBERTO BELLATO

ROMA — Rischia di scatenare una bufera sul governo la proposta del ministro Anselmi (Lavoro) di vietare il cumulo tra le pensioni superiori alle centomila lire e lo stipendio. I sindacati si sono sentiti ignorati («Nessuno ci ha consultato») e, se non ci sarà una contrattazione, preannunciano il ricorso allo sciopero generale. I partiti che appoggiano Andreotti manifestano apertamente — i socialisti in prima fila — il loro dissenso sul provvedimento e non sono disposti a votarlo se non sarà rivisto.

Il tono del telegramma inviato dai «leaders» della Federazione unitaria al presidente del Consiglio è molto duro e non lascia spazio ad equivoci. I sindacati chiedono un incontro urgente per affrontare la questione in termini complessivi e non «pezzo per pezzo», come ha criticato il segretario della Cgil, Lama.

«Il vero nodo di fondo che il governo si ostina a non voler chiarire è un altro — *aggiunge il numero uno della Uil, Benvenuto* —; ci sono categorie di lavoratori che pagano contributi simbolici, almeno dieci volte inferiori a quelli dei lavoratori dipendenti. Si tratta dei commercianti, degli agricoltori, degli artigiani. In questa direzione vanno cercate le cause del deficit astronomico dell'Inps».

La proposta-Anselmi permetterebbe di rastrellare, pare, 1650 miliardi. Una cifra assolutamente insufficiente a coprire un buco che nel 1980 assommerà a tredicimila miliardi. Occorrono quindi interventi radicali e di più ampio respiro. I sindacati, oltre a sollecitare un adeguamento dei contributi per le categorie prima citate, chiedono che si fissino criteri più severi per le concessioni della pensione di invalidità (interi paesi del Sud sono popolati da «invalidi») e che si combattano con fermezza le evasioni.

Le tre Confederazioni, in questa operazione moralizzatrice, non sono contrarie a introdurre criteri che vietino di assommare pensione e stipendio. «Ma bisogna fissare *plafond* più realistici — *afferma Benvenuto* —: con centomila lire al mese non si è in grado di sopravvivere. Il disegno legge della Anselmi non fa che istituzionalizzare il lavoro nero».

Che dicono i giuristi

ROMA — *La proposta Anselmi sarebbe anticostituzionale. In questo senso si sono già pronunciati — seppur in forma soltanto ufficiosa, per ora — numerosi giuristi e la loro posizione sembra trovare conferma in numerose sentenze della Corte costituzionale risalenti al '66.*

La posizione della Corte suprema trova il suo fondamento nel principio secondo cui il trattamento di quiescenza maturato dal lavoratore deve essere considerato come una forma di retribuzione differita. Trascurando numerose pronunce della Corte costituzionale su argomenti più o meno strettamente collegati con questo, ce n'è una di tre anni fa che si riferisce esattamente a questo caso: la norma che decurtava la pensione Inps a quanti continuavano a lavorare venne recisamente rigettata come anticostituzionale.

CALTANISSETTA — Continua l'epidemia di tifo e epatite nella città siciliana: ieri sono stati ricoverati un giovane di 21 anni proveniente da Ravanusa e due ammalati di febbre tifoidea.

IL PAESE

Nella danza di Bologna

di Filippo Barbano

Di un automatismo allucinante, dopo Bologna, Roma: l'uccisione del giovane di Lotta Continua. Congelata a sinistra, la violenza si riaccende da destra. Il seguito viene da sé: violenza chiama violenza.

Eppure, a Bologna, la violenza è stata esorcizzata da qualche cosa che non è certo senza senso per la vita politica, oggi così triste, oscura, tortuosa e per ciò stesso repressiva. A Bologna non ha vinto solo la democrazia ma la vita. La morte di un giovane a Roma mette in risalto ciò, ma anche la sua intollerabile precarietà. Per questo la lezione di Bologna dovrà essere presente ancora per molto tempo.

Tra i disparati giudizi sul convegno della repressione stenta a farsi luce il fatto che quelle tre giornate non sono state in realtà gestite da nessuno dei protagonisti, delle parti in campo. Esse invece sono trascorse come un lungo momento di gestazione del «movimento». Se mi interrogo sulle sue conseguenze politiche immediate, ogni immagine rituale della politica diventa inutile ed ingombrante. L'interrogativo dominante a Bologna non era: *«Che fare?»* ma *«Chi e che cosa siamo?»*. Non c'erano assemblee deliberative, ma un'unica rappresentazione, messa in scena di ora in ora.

A Bologna i giovani della repressione hanno partorito il movimento non senza dolore. Ma anche con gioia: e ciò non solo perché vive tra di essi un'ala creativa di musici, cantori, mimi, indiani metropolitani, erranti di piazza in piazza, da assemblea ad assemblea, motteggianti, irridenti dissacratori di ogni cosa. Bologna ha insegnato che la politica non è solo recita a soggetto, copione, ma rappresentazione spontanea, liberatoria. *«Riappropriamoci della vita»*.

Del resto, che i tempi della politica oscura siano mutati, l'hanno inteso pure i partiti di massa, che hanno cominciato a riportare la politica nel mezzo di feste popolari, nuove, anche se le liturgie sono ancora quelle tradizionali: i festival dei partiti di sinistra, le feste dell'amicizia democristiane. Se la politica è vita e non solo dei passi tortuosi, perché essa non dovrebbe poter essere anche «danza»?

Il rapimento di Graziella Ortiz Patino

RESTITUITEMI LA BIMBA! PAGO QUEL CHE VOLETE

GINEVRA — *George Ortiz Patino, padre della piccola Graziella, 5 anni, rapita ieri dalle mani del maggiordomo che la stava accompagnando a scuola, attende che i rapitori formulino una richiesta. Ricchissimo, è disposto a pagare. Lo ha dichiarato ieri sera in un appello alla televisione: «Non fatela soffrire troppo, calmatela ma non datele sostanze sedative e ditele che fra qualche giorno riavrà la mamma. Sono disposto a fare tutto ciò che posso perché mi restituiate la mia piccola»/ I rapitori, definiti dagli inquirenti «di tipo latino» sono fuggiti su un'Alfa Romeo targata Genova: una targa — come ci ha informato il nostro corrispondente da Genova — rubata a una 127. Malgrado parlassero un francese senza particolari accenti (lo ha dichiarato il maggiordomo alla polizia) l'opinione pubblica svizzera è convinta che i banditi siano italiani. Attente indagini nell'ambiente degli immigrati vengono condotte dalla polizia.*

Il maggiordomo, che ieri è stato colpito alla testa dai banditi, è stato dimesso oggi dall'ospedale cantonale. La polizia ne ha taciuto il nome. E' stato infine chiesto a un portavoce della polizia se è stata esaminata l'ipotesi di un sequestro a sfondo politico oppure finanziario: «Prendiamo in considerazione tutte le possibilità. La cosa più importante è adesso la salvezza della bimba. Non vogliamo far nulla che metta a repentaglio i contatti fra la famiglia e i rapitori».

Isobel Patino, allora diciottenne, con il marito che sposò in segreto in Scozia

LA STORIA DEI PATINO TRA SCANDALI E IMMENSE RICCHEZZE

La bimba rapita in Svizzera

MARIO DE ANGELIS

GINEVRA — Il nome Ortiz-Patino è legato a un'immensa fortuna nata dallo stagno, in Bolivia. E lo stesso nome non appariva più sulle pagine dei giornali dal 1954, quando la bellissima Isabella Patino, contro il parere del multimiliardario padre Antenore (primo re dello stagno), oggi ottantaduenne, fuggì in Scozia dove sposò il finanziere britannico James Goldmith. Fu una storia che commosse mezzo mondo; la giovane Isabelle, diciottenne, morì di emorragia cerebrale a pochi mesi dalle nozze. E poco prima di morire diede alla luce una bimba, alla quale fu imposto, poi, lo stesso nome di Isabella.

Anche quella bambina fu rapita, ma dalla nonna, la duchessa di Durcal, doña Maria Borbone Bosch, cugina del re di Spagna Alfonso XIII. Il nostro giornale, il 20 settembre 1964, pubblicò la notizia: *«La disputa per il possesso e la tutela della piccola Isabella, fra il padre di questa Jimmy e i suoceri, i miliardari Patino, ha avuto il suo epilogo ieri alle 16, con la consegna della creatura al padre, ordinata dal tribunale. La duchessa di Durcal, consorte del "re dello stagno" il boliviano barone Antenor Patino (dal quale essa, però, vive separata), ha dovuto restituire la bambina dopo 36 ore che l'aveva fatta "rapire" dalla governante Deborah Cockbill. La piccina è stata ricondotta alla casa paterna dalla stessa governante la quale, giunta a bordo di un'automobile nera, ha dovuto sostare all'assalto dei fotografi in attesa. Mentre la pioggia cadeva con grande violenza la signorina Cockbill è entrata nel portone della casa di Jimmy Goldsmith».*

Ma l'artefice della fortuna della famiglia è il padre di Antenore, Simon, che fondò la dinastia dei magnati dello stagno. In Bolivia, da modesto impiegato che era, fece fortuna con le miniere divenendo uno degli uomini più ricchi del mondo. Costruì palazzi un po' in tutta Europa e quando morì, nel 1947, lasciò agli eredi un patrimonio valutato sui duecento milioni di dollari. Antenore, uno dei suoi figli, è oggi appunto il capo riconosciuto della famiglia.

Graziella, la bambina rapita ieri a Ginevra, è figlia di Jorge Ortiz-Patino, nipote di Antenore. Jorge ha 49 anni ed è sposato con Katharina Haus, boliviana di 35 anni. Gestisce la fortuna della famiglia con il fratello Jaime, 50 anni, noto anche come giocatore di bridge di levatura internazionale. Jaime si trasferì in Svizzera dalla Bolivia circa 25 anni fa ed acquistò una grande tenuta su un colle presso Ginevra.

Jorge raggiunse il fratello qualche anno fa, acquistando una proprietà vicino alla sua. Egli è noto per l'attività-hobby di antiquario che svolge a Ginevra: la sua passione si rivolge soprattutto verso i quadri antichi e le monete. La famiglia è altresì conosciuta per le opere di beneficienza. La «Fondazione Patino» che ha sede a Ginevra, assiste gli studenti latino-americani.

Anche gli uomini della famiglia, occuparono negli Anni 50 le cronache mondane dei giornali europei e americani: ricchi, cattolici ferventi, avari, facili a passioni violente, erano sempre disposti a considerarsi truffati dalle donne e dagli amici.

Poi si calmarono, o comunque riuscirono a tenere segrete beghe e passioni. Ora questo nome ritorna sulle prime pagine dei quotidiani perché la più giovane erede della fortuna è stata rapita. Un sequestro avvenuto quattro ore prima di quello di un altro bambino ricco, il nipotino di Pianelli.

ENCICLOPEDIA EINAUDI

«L'Enciclopedia del futuro... Un'opera da leggere e da far propria in quella continua emergenza che è il desiderio di sapere»

GIULIANO FERRIERI, «L'Europeo»

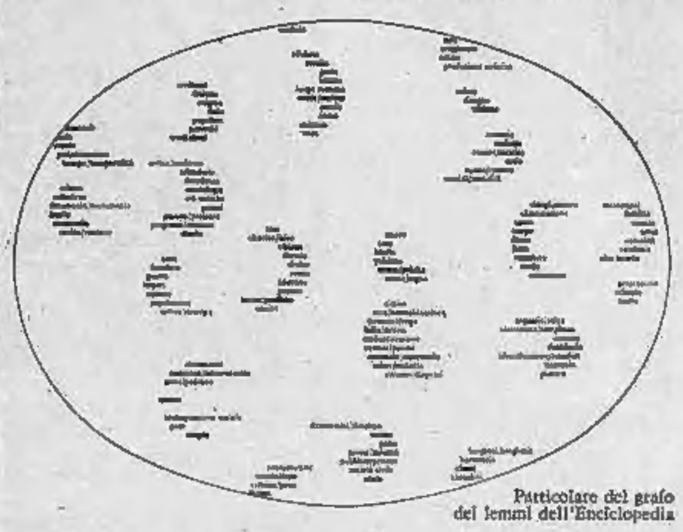

Particolare del grafo dei lemmi dell'Enciclopedia

«Per la sintesi che tenta, fra il pensiero neopositivista e quello marxista, è un'opera di respiro internazionale»

FRANCO FORTINI

L'Enciclopedia Einaudi è composta di dodici volumi di oltre mille pagine ognuno. Il primo volume, *Abaco-Astronomia*, è uscito nel giugno 1977, comprende 43 articoli per un totale di 1099 pagine, ha 64 tavole fuori testo e costa Lire 35 000. Il secondo volume uscirà nel corso dell'anno. Al ritmo di tre volumi l'anno, l'opera sarà completata entro il 1980.

Desidero ricevere il pieghevole illustrato dell'Enciclopedia Einaudi

nome e cognome professione

indirizzo

Ritagliare e spedire a: Giulio Einaudi editore
Casella postale 245 10100 Torino

1957: l'Urss lancia il primo satellite artificiale

SPUTNIK, VENT'ANNI DOPO

BRUNO GHIBAUDI

Vent'anni fa, quando le telescriventi hanno incominciato a trasmettere che l'Unione Sovietica aveva messo in orbita il primo satellite artificiale della Terra, in tutto il resto del mondo la meraviglia si è subito mescolata all'incredulità. Da qualche anno si pensava che i tempi fossero maturi per questa nuova impresa dell'intraprendenza umana, ma si era unanimemente convinti che la Luna artificiale sarebbe stata «made in Usa». Già da tempo gli scienziati americani avevano illustrato con molti particolari i dettagli del loro «Vanguard» e del missile che lo avrebbe portato in orbita. Negli Stati Uniti c'erano Von Braun e un nutrito gruppo di scienziati tedeschi reduci da Peenemunde. Per quanto se ne sapeva, nel deserto del Nuovo Messico venivano sperimentate — sebbene senza troppa convinzione — le V2 catturate dagli alleati in Germania. Dopo la realizzazione della bomba all'uranio e di quella all'idrogeno, gli Stati Uniti sembravano saldamente in testa nella corsa verso il progresso scientifico e lo sviluppo tecnologico.

L'exploit dei sovietici è stato il classico fulmine a ciel sereno. Mentre negli Stati Uniti la Marina, l'Esercito e l'Aeronautica militare stavano ancora litigando per attribuirsi il controllo sui missili (l'Aeronautica sosteneva di meritarselo perché i missili salivano in cielo come i velivoli, l'Esercito affermava di averne diritto perché si trattava di proiettili fondamentalmente identici a quelli dell'artiglieria, e la Marina voleva averlo per non essere da meno delle due armi), i sovietici hanno messo tutti d'accordo ponendoli dinanzi al fatto compiuto.

Il primo dispaccio della Tass, diramato alle 23,22 ora italiana del 4 novembre 1957, constava di sole sei righe. Con una prosa scarna, senza aggettivi e senza trionfalismi si limitava a dire che l'Unione Sovietica aveva lanciato un satellite sferico di 58 centimetri di diametro e 83 chili di peso, che ruotava su un'orbita inclinata di 65 gradi rispetto al piano equatoriale terrestre, che compiva la sua orbita in novanta minuti a circa 200 chilometri di quota e trasmetteva segnali radio attraverso le quattro antenne a croce che fuoriuscivano dall'involucro.

Appena si riebbero dalla sorpresa, i giornali occidentali incominciarono a interpretare i significati, palesi e nascosti, di quel lancio. «Siamo già entrati nel futuro», «E' il preludio dei viaggi interplanetari», titolarono i più entusiasti. «La fantascienza è diventata realtà», aggiunsero coloro che avevano ancora in mente le pagine di Verne. «Una mossa inquietante», avvertirono quelli che non avevano tardato a rendersi conto che il missile usato per mettere in orbita lo Sputnik avrebbe potuto facilmente scaraventare da un continente all'altro, e con straordinaria precisione, una ogiva piena di una o più bombe nucleari.

Ma anche se molta gente era incapace di intravedere tutti i significati di quel lancio, in Occidente le preoccupazioni furono molte. Quel petulante «bip bip» dello Sputnik ricordava a tutti che il gioco delle parti era cambiato e che l'Unione Sovietica aveva acquistato la leadership in un settore d'avanguardia, che avrebbe condizionato sempre più profondamente i rapporti di forza esistenti e avrebbe modificato molti atteggiamenti nella politica internazionale. E quando meno di un mese più tardi l'Unione Sovietica lanciò il secondo Sputnik, quello con la cagnolina Laika a bordo, tutti si resero conto che il Cremlino aveva ormai accumulato un vantaggio enorme. Lo scoramento degenerò in panico per il Pentagono quando il lancio del primo Vanguard americano, che avrebbe dovuto ristabilire almeno parzialmente l'equilibrio, fallì clamorosamente.

In quel momento l'uomo della Provvidenza per gli americani fu Werner Von Braun. Si presentò al presidente Eisenhower e gli disse che se avesse avuto carta bianca, in meno di novanta giorni avrebbe spedito nello spazio il suo Explorer. L'ebbe, e fu di parola: ottantadue giorni dopo, il satellite partì da Capo Canaveral e divenne la quarta luna della Terra.

Il resto è storia nota, almeno in parte. In vent'anni l'umanità ha lanciato intorno alla Terra, verso gli altri pianeti del sistema solare e verso obiettivi ancora più lontani, circa seimila satelliti, sonde e astronavi. Per sei volte ha mandato una coppia di uomini a calpestare la Luna. L'era astronautica è iniziata, e sta ampliando le prospettive dell'uomo con andamento via via crescente. Sulle piattaforme di lancio dei vari Paesi sono già stati bruciati più di ottocentomila miliardi di dollari fra entusiasmi e polemiche. Adesso è facile fare il conto di quante scuole, quanti ospedali, quante realizzazioni di pace sarebbero state possibili con un diverso impiego di quelle somme ingenti. Ma il bilancio di una nuova era non può certo essere imprigionato nella aridità delle cifre. Se anziché chiederci «perché» siamo andati sulla Luna, ci domandiamo «come» siamo riusciti a farlo, avremo le risposte più vere e più oneste. L'astronautica, e in particolare la sfida spaziale fra Stati Uniti e Unione Sovietica, ha suscitato un progresso che in precedenza soltanto le guerre erano riuscite a determinare. E questo dovrebbe bastarci.

Gandhi rilasciata

Nuova Delhi. L'ex primo ministro indiano signora Indira Gandhi è stata rimessa stamane in libertà dietro cauzione. Era stata arrestata ieri sera dai servizi di sicurezza sotto l'accusa di corruzione.

Due sposi rapinati mentre tagliano la torta

NAPOLI — *Quattro banditi armati e mascherati hanno compiuto una rapina nel ristorante «Settecerchi» in via Cozzolino ad Ercolano, mentre era in corso un ricevimento nuziale.*

I banditi hanno fatto irruzione al momento del taglio della torta. Dopo aver intimato a tutti di non muoversi, i quattro hanno cominciato a rastrellare collanine, anelli ed altri oggetti d'oro. Uno dei banditi è sceso in cucina dove si è trovato di fronte il proprietario del ritrovo, Michele Borriello, di 37 anni. Borriello, nonostante l'intimazione d'alt fattagli dal bandito, è fuggito nel vicino giardino. La sua fuga ha messo in allarme i rapinatori che si sono precipitosamente allontanati su un'auto alla cui guida era una quinta persona.

Secondo il proprietario del ristorante, il bottino dei banditi è stato scarso.

Imprenditore denuncia operaio che si ustiona

GENOVA — *L'amministratore delegato della Cosnai, un'azienda specializzata nella trasformazione di lamiere d'acciaio, ha inviato un esposto alla procura di Genova a carico di un operaio specializzato vittima di un incidente sul lavoro, sollecitando un'inchiesta.*

L'imprenditore è Vittorio Chiesa, 42 anni, che nei mesi scorsi aveva ritenuto opportuno fare cessare l'assenteismo secondo lui troppo elevato dei dipendenti, denunciandone oltre una decina alla magistratura. I dipendenti aveva reagito e nel corso di una conferenza stampa, assieme ai rappresentanti di «Medicina democratica» avevano affermato che l'alta percentuale di infortuni e malattie era dovuta alla precarietà delle condizioni in cui erano costretti a lavorare.

Vittorio Chiesa aveva allora minacciato di «piantare tutto», ma adesso ha ripreso la «linea dura» accusando di autolesionismo Carmelo Domenico Caccamo, un operaio di Bolzaneto ustionatosi ad una mano dopo essere caduto ed avere appoggiato l'arto su un elettrodo acceso. (Ag. Italia)

MILANO - CHI LO HA ABBANDONATO?

UN BIMBO SMARRITO NESSUNO LO RECLAMA

MILANO — Le ispettrici della polizia femminile milanese sono mobilitate per ricercare le persone che hanno abbandonato ieri sera in viale Piceno a Porta Vittoria un bambino di due anni e mezzo. Il piccolo, il quale ha saputo dire soltanto il suo nome di battesimo Antonio, è stato trovato da due donne le quali lo hanno condotto al vicino convento dei frati cappuccini dove i monaci lo hanno consegnato alla polizia.

La cosa misteriosa di tutta la vicenda è che il piccino è sembrato sereno e calmo, il suo comportamento dopo che era stato consegnato alle assistenti della polizia femminile è stato normale, ha mangiato guardando la televisione poi si è addormentato tranquillo come se nulla fosse accaduto.

In serata è stato portato al brefotrofio dove resterà fin quando non interverranno fatti nuovi. La sola cosa che si esclude è che il piccolo possa essere stato smarrito, perché tutti gli appelli fatti in tal senso sono risultati vani.

"MURALES,, LA NUOVA INIZIATIVA DI STAMPA SERA

Per le strade con gli studenti di Torino

STAMPA SERA **Murales**

Scuola _____

Classe _____ Sezione _____

N. degli aderenti che compongono il gruppo _____

Nome del / o degli insegnanti coordinatori _____

Firma dell'insegnante responsabile _____

Tel. _____

Si dichiara di sollevare da qualsiasi responsabilità civile e penale l'organizzazione della manifestazione.

Inviare il presente tagliando entro e non oltre il 12-10-77 a "Stampa Sera" Ufficio Sviluppo, via Marenco 32, Torino, tel. 656.83.22.

«Stampa Sera» propone una nuova iniziativa, dedicata, questa volta, ai giovanissimi, ai ragazzi delle scuole elementari e medie inferiori. Il suo nome è «Stampa Sera Murales» e si tratta di un titolo già di per sé abbastanza esplicativo: i murales sono nati come forma di protesta, assurta poi anche ad espressione artistica (valga per tutti il nome del grande messicano Siqueiros), in Sud America. Hanno come loro principale caratteristica quella di essere grandi composizioni realizzate da più persone su uno spazio più o meno vasto, originariamente un muro, da cui il nome.

Nel nostro caso, si tratta di questo: sabato 15 ottobre, «Stampa Sera» metterà a disposizione di tutte le classi delle scuole elementari e medie inferiori che si saranno preventivamente iscritte, dei tabelloni di faesite lunghi circa due metri e mezzo ed alti un metro e trenta, su cui i ragazzi, accompagnati dai loro insegnanti, potranno dipingere, disegnare, scrivere, fare insomma quello che vorranno. Ogni classe avrà a disposizione il suo tabellone a partire dalle ore 9.

Le modalità per iscriversi sono semplicissime: basta compilare il tagliando che cominciamo a pubblicare oggi e che ripeteremo su «Stampa Sera» per tutta la settimana, ed inviarlo a «Stampa Sera», Ufficio Sviluppo, via Marenco 32, 10100 Torino; oppure, ancora più semplicemente, è sufficiente telefonare al numero 656.8322 di Torino e dare la propria adesione. Inutile dire che l'iscrizione è gratuita.

I tabelloni saranno tutti collocati in lungopò Antonelli angolo corso Cadore, quindi proprio in riva al Po. A disposizione dei ragazzi ci saranno naturalmente pennelli, colori, secchielli. Sessanta chili di bianco ci sono già stati messi a disposizione dalla ditta Rossi Vernici S.p.A. Volendo, i ragazzi potranno portare anche altri materiali che ritengano necessari per realizzare le loro opere.

Ovviamente dovranno essere gli insegnanti a coordinare il lavoro degli allievi, prima in classe decidendo con loro che cosa rappresentare, poi sul posto distribuendo i compiti e dividendo fra loro gli spazi sul tabellone. Si potrà anche rinunciare alla composizione unica e preferire la rappresentazione di tante scene diverse, ognuna dipinta o disegnata da un bambino.

Libertà totale, comunque, per i piccoli artisti, che saranno anche rifocillati a cura dei Supermercati Conti e che potranno avere l'onore di un'esposizione della loro opera alla Promotrice di Belle Arti al Valentino.

L'invito è quello di iscriversi, invogliando a partecipare anche i compagni di classe più restii o più pigri. Sarà un giorno di scuola diverso dal solito, trascorso all'aperto in mezzo a molti altri bambini. Agli insegnanti, che dovranno un po' essere i trascinatori e gli animatori della manifestazione, chiediamo di stimolare la partecipazione dei ragazzi a loro affidati, compilando loro stessi il tagliando di adesione o telefonandoci direttamente. Auguri a tutti!

OGGI IN BORSA

in rialzo
stabile
in ribasso

LE AZIONI A TORINO

	3-10	4-10
ALIMENTARI		
Alivar	990	990
Eridania	1700	1700
Florio	575	560
Unidal	—	—
Romana Zuccheri	180	180
Venchi Unica	—	—
BANCARIE		
Banco Roma	9800	9800
Comit	12100	12.100
Credito It.	1570	1570
Interbanca priv.	11500	11.350
Mediobanca	41800	41.800
CEMENTI - CERAMICHE		
Ceramica Pozzi	1000	1000
Eternit	630	630
Eternit pref.	1400	1400
Fornaci Riunite	2330	2330
Unicem	3500	3500
CHIMICI IDROCAR. GOMMA		
ANIC	189	185
Italgas	658	663
Liquigas	100	102
Liquigas priv.	100 25	100 25
Mira Lanza	23700	23.700
Montedison	219	219
Monted. Gemina	187	187
Paramatti	1090	1070
Pierrel	370	358
Rumianca	1800	1790
SAFFA	4400	4400
SAIAG	1445	1443
Schiapparelli	535	510
COMMERCIALI		
Rinascente	48	47 50
» priv.	34 50	33 50
Silos Genova	1830	1830
IMMOBILIARI		
Beni Imm. It.	365	363
Beni Imm. It. priv.	225	225
Beni Stabili	2340	2340
Cond. Acqua Roma	695	695
Generale Imm.	77	82
Imm. Agr. Vittoria	4750	4750
Isvim	2340	2340
Risanamento	3950	3950
ASSICURATIVE		
Ass. Milano	7650	7650
» » priv.	3530	3530
Latina	545	545
Latina priv.	420	420
Generali	37700	37800
RAS	59300	59300
S.A.I.	5210	5210
Toro Ass.	7980	7980
Toro Ass. priv.	4150	4120
COMUNICAZIONI		
Alitalia priv.	870	870
Autostrada To-Mi	1030	1030
Fer. Co.	244	242
Italcable	2580	2580
N.A.I.	895	895
SIP	1499	1478
Torino-Nord	149	145
FINANZIARIE		
Bastogi	588 50	588 50
Finsider	97	97
GIM	2100	2100
IFI priv.	2315	2350
Ifil	4250	4225
Invest	1740	1740
La Centrale	5300	5200
Mittel	1040	1040
Piemonte Finanz.	2155	2155
Pirelli & C.	2160	2160
Pirelli S.p.A.	1115	1116
S.A.R.O.M. fin.	875	875
S.I.F.A.	570	570
S.M.E.	248	205
STET	1799	1770
ELETTROTEC.		
M. Marelli priv.	611	611
Marelli & C.	220	220
Pan Electric	—	—
MECC. AUTOMOB.		
FIAT *	2802	—
» priv. *	1523	—
Castagnetti	1330	1310
Ceretini	3270	3250
Graziano & C.	1030	1050
Nebiolo	290	290
Olivetti	982	975
» priv.	820	825
Westinghouse	5480	5480
MINERARIE METALL.		
Dalmine	346	346
Fornara & C.	725	725
Italsider	121 50	125
Metalli	2250	2250
Talco & Grafite	27500	27500
Terni	120	120
CARTARIE - EDITOR		
Burgo ord.	5280	5280
» priv.	3000	3000
Cartiera Italiana	202	199
TESSILI		
Cot. Cantoni	3590	3590
Fisac	1210	1210
Borgosesia S.p.A.	2795	2770
Borgosesia Risp.	2625	2625
Montedison Fibre	13	13
» » pr.	18	18
Viscosa	685	700
» priv.	425	430
DIVERSI		
Acque pot. TO	672	650
Ciga	900	908
CIR	7850	7770
Pacchetti	49	49
OBBL. CONV. A TERMINE		
B.U. 73/83 7%	66 20	66 20
G.I.M. 73-78 7%	73 30	73 30
Pirelli 68/84 5%	71 —	71 —
Med. Fingest 7%	100 —	100 —
Med. C. Erba 7%	67 50	67 50
» Viscosa 7%	76 70	76 70
Med. S. Spirito 7%	81 —	81 —
Med. Montefibre 7%	63 50	63 50
Metalli 67 6%	72 30	72 30
Liquigas 7½ '70	65 80	65 80
» » '71	65 —	65 —
» » '72	64 80	64 80
» 7% '73	62 30	62 30
Tel Stet 7 %	79 —	79 —

* Titoli a contrattazione continua: ultimo prezzo.

REDDITO FISSO A TORINO

	3-10	4-10
VALORI DI STATO		
Rendita 5%	77 80	77 80
Redimibile 3½%	97 50	97 50
Ricostruz. 3½%	94 —	95 10
» 5%	96 50	96 50
Pr. R. 5% Trieste	94 10	95 10
Rif. Fond. 5%	96 —	99 —
Pr. R. 5% Tr. '54	94 10	95 10
Pr. Ed. Sc. 5½ '67	83 —	83 —
» » '68	77 25	77 25
» » '69	75 50	75 50
» 6% '70	79 50	79 50
» » '71	80 —	80 —
» » '72	79 —	79 —
» 9% '75	89 —	89 —
» » '76	—	—
B.T.N. 5% '77	96 50	96 50
» » '78	91 70	91 80
» 5½% '79	—	85 30
» » '80	85 —	76 85
» » '82	76 80	97 25
B.T.O. 7% '78	97 50	93 70
» 9% '79	93 60	92 50
» » '79 II	92 10	91 20
» » '80	91 10	91 25
OBBLIGAZIONI		
ENEL 6% '65 I	78 30	78 60
» » '65 II	80 20	80 20
» » '66 I	74 30	74 60
» » '66 II	72 60	72 60
» » '67	71 60	71 55
» » '68 I	69 85	69 85
» » '68 II	68 20	68 —
» » '69 I	67 95	67 90
» » '69 II	66 50	66 70
» 7% '70	82 85	83 40
» » '71	79 60	79 40
» » '72 I	76 50	76 45
» » '72 II	66 60	66 40
» » '73	66 17	66 175
» » '74 ind.	108 20	108 20
» 10% '75	91 10	90 90
» Europa 6%	89 60	89 60
IRI 6% '64	82 50	82 50
» » '65	78 50	78 50
» Alfa 7% '70	68 —	68 —
Sntap 5½% '63	53 —	53 —
» » '67	53 90	53 90
Autostrade 6% '68 I	69 90	69 90
» » '68 II	71 30	71 30
» » '69	65 95	66 10
» 7% '71	75 80	75 80
» » '72	73 50	73 45
» » '73	68 60	68 60
OO.PP. 5%	60 —	60 80
» 5½%	59 60	59 60
» 6%	58 30	58 65
» 7%	60 45	60 45
» '74 8%	61 20	61 20
» '75 8%	61 —	61 —
» I.St. 7% 1°	69 —	69 30
» » » 2°	68 20	68 20
» » » 3°	68 40	68 40
» » » 4°	67 60	67 60
» » » 5°	68 20	68 80
» » » 6°	68 80	68 80
» » » 7°	69 —	69 —
» » » 8°	70 —	70 —
OO.PP. I.ST. 9% 9°	81 —	81 —
» Anas 6% '66	59 —	58 60
» » 7% '72	61 40	61 10
» Aut. 6% 1°	58 90	58 90
» » 7% 1°	61 —	61 —
» » » 2°	60 60	60 60
FF.SS. 6% '65 I	75 20	75 —
» » '65 II	74 —	74 —
» » '66 I	71 30	71 60
» » '66 II	71 75	71 80
» » '67	70 —	70 30
» » '69 I	66 —	66 30
» » '69 II	79 90	79 90
» » '70	66 —	66 —
» 7% '71	69 50	69 50
» » '72 I	69 —	69 —
» » '72 II	68 30	68 30
A.F.S. 6% '67	70 30	70 80
» » '68	69 10	69 40
» » '69	66 70	66 70
» 7% '70	69 —	69 —
» » '71	76 30	76 30
» » '72 I	76 80	76 80
» » '73	80 —	80 —
» 8% '74	88 —	88 —
» 8% '75	91 —	91 —
F.Verde 6% Sp. 1°	78 90	78 80
» » » 2°	77 30	77 30
» » » 3°	73 20	73 20
» » » 4°	74 50	74 50
» » » 5°	72 20	72 20
» » » 6°	69 60	69 60
» » » 7°	67 80	67 80
» » » 8°	67 30	67 40
» 7% I	73 —	73 —
» » II	69 80	69 80
Icipu vent. 5½%	87 60	87 80
» » 6%	71 85	71 85
» » 7% 1°	68 40	68 40
» » » 2°	64 80	64 80
» » » 3°	64 —	64 —
» » » 4°	64 50	64 50
» » » 5°	64 60	64 60
» » » 6°	66 —	66 —
IMI 7% XXVIII	73 30	73 30
» » XXIX	73 —	72 50
» » XXX	97 —	97 —
» » XXXI	92 70	92 70
» » XXXII	82 —	82 —
» » XXXIII	72 10	72 10
» » XXXIII op.	93 20	93 40
» » XXXIV	67 40	67 425
» » XXXV	74 50	74 50
» » XXXVIII	65 80	65 80
» » XXXIX	70 —	70 —
» » XL	93 50	93 50
IMI XLI 8%	69 10	69 10
» XLII 8%	67 80	67 80
» XLIII 8%	80 30	80 30
» XLIV 8%	—	—
» XLV 8%	78 90	79 20
» s.s. '64 I.V.	80 50	80 50
Eni Sud 6% '64 9°	92 20	92 20
Fiat 5½% '60	88 —	88 90
Olivetti 7% '58	95 20	95 20
Olivet. 6½% '59	94 50	94 50
» 5½% '62 1°	82 50	82 50
» 5½% '62 2°	86 —	86 60
It. Gas 5½% '61	80 —	80 —
Rumianca 5½% '60	95 20	95 20
» » '62	87 —	87 —
Viberti 7% '59 I	92 50	92 50
» » » II	91 —	91 —
Fornara 7% '56	—	—
RIV 5½%	66 20	66 20
Lancia 5½% '60	95 50	95 50
» » '62	99 —	89 —
Fergat 8%	79 —	79 —
Torino-Savona 5½	84 30	84 30
Tr.G.S.Bern. 5½	80 50	80 50
Cart. It. 5½ '62	77 50	77 50
Isvelm. 6% '64 9°	90 70	91 50
» » » 10°	91 —	91 —
» » '65 11°	86 70	86 70
» » '66 12°	84 80	84 80
» » '67 13°	82 50	82 50
» » » 14°	79 80	79 80
» » '68 15°	81 50	81 50
» » '69 16°	78 —	78 —
» 7% '70 17°	77 50	77 50
» » '71 18°	76 30	76 30
» » » 19°	72 —	72 —
» » » 20°	71 65	71 65
» » » 21°	70 40	70 40
» 9% » 22°	87 80	87 80
Torino 6% '52	81 —	81 —
» Aem 5½ '60	72 30	72 30
» » » '62	—	—
S. Paolo 5%	85 —	85 —
» 6% conv.	63 60	63 60
» 6%	63 40	63 40
» O.P. 6% conv.	60 50	60 50
» » 6%	60 50	60 50
Credito Fond. 5%	72 60	72 60
C.I.S. 7% '70	78 60	78 60
» » '71 1°	76 —	76 —
» » » 2°	75 —	75 —
» » '72	69 —	69 —
» » '73	72 —	72 —
C.F.Piem. V.A. 6%	63 40	63 40
OBBLIG. IN VALUTA ESTERA		
Enel 7½% (1)	70 —	70 —
OBBLIGAZ. CONVERTIBILI		
Beni Imm. It. 7%	65 90	65 90
Imm. Roma 6%	—	—
IRI Stet 7%	78 50	78 50
Rumianca 6%	109 70	109 70
Pirelli S.p.A. 5%	70 80	70 80
Med. Fingest 7%	99 50	99 50
Med. C. Erba 7%	67 10	67 10
» Viscosa 7%	76 425	76 425
Med. Sip 7%	78 —	78 —
» S. Spirito 7%	80 80	80 80
» Montefibre 7%	63 30	63 30
Metalli 6%	72 —	72 —
Liquigas 7½% '70	65 50	65 50
» » '71	64 65	64 65
» 7½% '72	64 50	64 50
» 7% '73	62 —	62 —
GIM 6%	73 —	73 —

Quasi fermi gli affari

TORINO - Oggi c'è da segnalare, più che le variazioni messe a segno dalle quotazioni, la mancanza quasi assoluta di scambi. A parte quei pochi valori che sempre registrano dei movimenti ora in un senso ora nell'altro, nella riunione odierna la quasi totalità dei valori ha chiuso senza aver registrato affari.

Il clima si va dunque facendo sempre più pesante ed incerto. Ci sono ora molta cautela e prudenza che limitano e rimandano le possibili iniziative. Comunque l'andamento per quanto riguarda i prezzi è stato discontinuo con variazioni positive per Viscosa, Ifi, Fiat, Magneti Marelli e negative per lo più per gli altri titoli. Migliore e più vivace il comparto obbligazionario.

BORSA CONTINUA — Fiat ord.: 2023, 2019, 2016, 2012; priv.: 1535, 1532, 1532, 1528, 1525. Fixing Ifi priv. off. 2260 denaro 2340; Generali 37.850; Borgosesia risp. 2625; Saffa risp. 4150; Liquigas risp. 102.

Quotazioni fuori Borsa delle valute estere:

Sterlina oro nuova 42.500-44.500; Sterlina oro vecchia 39.000-41.000; Marengo svizzero 37.000-40.000; Sterlina carta G.B. 1520-1550; Dollaro Usa 870-890; Marco germanico 374-384; Franco svizzero 367-377; Franco francese 175-182; Oro fino 4380-4480; Argento 125-145.

A MILANO

Moderato recupero per parecchi titoli ma contrazione notevole del volume di affari anche se non è mancato un certo sostegno iniziale, che naturalmente ha fatto leva sugli assicurativi, sui finanziari (ad eccezione delle Centrale) e sui titoli primari. Anche la Borgo, dopo la flessione di lunedì, a seguito dell'annuncio dell'aumento di capitale, ha oggi recuperato il terreno perduto portandosi a listino a 5380.

Ecco le quotazioni:

Abeille 10.400; Aedes 1265; Alitalia 980; Alivar 949; Alleanza 28.100; Anic 189; Assicuratr. 125.000; Autostrada To-Mi 1030; Bastogi 585; Banco Roma 9600; Beni Imm. ord. 361; Beni Imm. priv. 202; Beni Stabili 2230; Binda 2150; Breda 1705; Brioschi 9760; Burgo ord. 5380; Burgo priv. 3000; Caffaro 208,75; Cantoni 3610; Carlo Erba ord. 1100; Carlo Erba priv. 578.

Cascami 3350; Cementir 655; Ciga 910; Coge 928; Comit 12.050; Comp. Milano or. 7522; Comp. Milano pr. 3480; Comp. Toro or. 7800; Comp. Toro pr. 4085; Cond. Acqua 681; Credit 1550; Cucirini 3001; Dalmine 350; De Ferrari 1510; E. Marelli 224; Eridania 1685; Eternit 680; Falk or. 3245; Falk pr. 2700; Fiat or. 2012; Fiat pr. 1525.

Finmare 100; Finsider 94; Fisac 1150; Fond. Incendio 5300; Fond. Vita 15.150; Generalfin 971; Generali 37.945; Gilardini 3170; Gim 2041; Ginori 173,50; Ifi pr. 2351; Ifil 4231; Ilssa Viola 1248; Imm. Roma 80; Iniziativa 3778; Interbanca 11.400; Invest 1720; Isvim 2300; Italcable 2468; Italcementi 12.405.

Italgas 661; Italia Ass. 18075; Italsider 124; La Centrale 5050; L'Ausiliare 3170; Lepetit or. 13000; Lepetit pr. 13130; Linificio 413; Liquigas 102,50; Magneti M. 614; Magona 1455; Marzotto 991; Mediobanca 42100; Metalli 2140; Mira Lanza 23900; Mittel 1005; Mondadori pr. 788,50; Montedison SS 223; Montedison CS 186,25; Montefibre or. 11,25; Montefibre pr. 15,50.

N.A.I. 799; Nebiolo 275; Nord Milano 539; Olcese 45; Olivetti or. 990; Olivetti pr. 828; Pacchetti 50; Pertusola 2500; Pierrel 360; Pirelli e C. 2131; Pirelli S.p.A. 1110; Pozzi or. 995; Ras 58.290; Rinascente or. 47; Rinascente pr. 32,50; Risanamento 3500; Romana Zuc. or. 180; Romana Zuc. pr. 236; Rotondi 7790; Rumianca 1799.

Saffa 4375; Sai 5270; Sarom 875; Sifa 560; Silos 1625; Sip 1479; Sme 221; Stampati 3560; Standa 2540; Stet 1779,50; Tecnomasio 278; Terni 109,50; Tosi Franco 9421; Trafilerie 618; Un. Manifat. 10.900; Viscosa or. 700; Viscosa pr. 452; Westinghouse 5199.

Il Sindacato Commercianti Ortofrutticoli partecipa al lutto della famiglia Bellone per la perdita della mamma

Carmela Tralongo ved. Bellone

— Torino, 4 ottobre 1977.

Partecipano:
Angelo e Mario Ciari
Ditta Lorenzo Bernardone
Ditta Lagraviesse
Ditta La Trinacria
Vito Palumbo
Ditta Attilio Panattoni
Ditta Scordamaglia & Calderazzo.

Le famiglie Ribaudo e Schiavo prendono viva parte al dolore della famiglia Bellone.

Partecipano al dolore della famiglia per la scomparsa di

Carmela Tralongo ved. Bellone

Filippo Ascheri
Ditta Bozzalla
Domenico Coppola
Ditta Fasano
Ditta Leo Fungo
Famiglia Lupo
Ditta Terzillo Milanesi
Paolo Preis
Fratelli Tedesco.
— Torino, 4 ottobre 1977.

La ditta Giuseppina Pugliero e Giuseppina Carpinetto partecipano al dolore di Lino e famiglia.

Il Sindacato Commercianti Articoli Sportivi ricorda con affettuoso rimpianto il suo Presidente onorario

cav. Pietro Regge

— Torino, 3 ottobre 1977.

Nini e Tommaso Canevari uniti nel ricordo e nel rimpianto.

Condomini, Amministratore, Inquilini di corso Vittorio Emanuele 70 prendono viva parte al dolore della famiglia per la morte del

cav. Pietro Regge

— Torino, 3 ottobre 1977.

Le famiglie Almonetti prendono parte al lutto.

Carluccio, Emilia, Mariuccia Trombetta e famiglie partecipano al dolore.

E' spirato al termine di cristiane sofferenze

Giovanni Busso

Lo annunciano i nipoti Achille, Giancarlo, Maria Agnese, le rispettive famiglie, i parenti, gli amici. I funerali si effettueranno all'ospedale San Luigi di Orbassano mercoledì 5 alle ore 10. Anziché fiori, opere di beneficenza.
— Torino, 3 ottobre 1977.

Pia e Aldo Gamba partecipano con sincero cordoglio al lutto della famiglia Busso.

Presidente, Consiglieri, Soci ed Allieti della Canottieri Esperia Torino partecipano al dolore della famiglia per la scomparsa del socio

Giovanni Busso

— Torino, 3 ottobre 1977.

Partecipano alla scomparsa dell'amico GIOVANNI:
Elio Bedoni
Giuseppe Boccardi
Piero Isola
Mario Molsio
Carlo Ceccardi
Fernando Mascini
Rinaldo Ruella
Giovanni Occhiena
Riccardo Paolino
Giancarlo Ferrocchio
Maurizio Orefice
Remo Tirelli
Silvio Mistrorigo
Domenico Allora
Angelo Ferrari
Felice Mia
Cesare Roscio Plasset.

E' mancato

Vincenzo Defilippi

Anziano Nebiolo

Lo annunciano addolorati: moglie, parenti, Iolanda e Danilo Vispiana. Funerali, oggi martedì, ore 14,30 da ospedale Molinette.
— Torino, 1 ottobre 1977.

Il Gruppo Anziani Nebiolo si associa al dolore della famiglia per la dipartita di

Vincenzo Defilippi

Anziano Nebiolo
— Torino, 3 ottobre 1977.

Alfredo Martano e la famiglia Mazzucco sentitamente partecipano al dolore della signora Vittoria.

Cristianamente è mancata

Caterina Falciola ved. Possi

di anni 96

Ne danno il doloroso annuncio i figli Giuseppe, Felice con la moglie Rita Bienati, e i figli Francesco, Caterina Carmen con il marito Enzo Lanotte, Giulia; nipoti e parenti tutti. Ringraziamenti ai medici curanti dott. Cuniberti e dott. Foracchia. Sepoltura in Siropino (Novara) il 5 c.m. ore 10. La presente serve di partecipazione e ringraziamento.
— Siropino, 3 ottobre 1977.

Carmen e Mario Moscetto prendono viva parte al dolore della famiglia Felice Possi per la scomparsa della MAMMA.

Rosetta, Alfonso, Silvio Binasi e famiglia partecipano al dolore della famiglia Possi.

Anna, Marjo, Giovanni Possi con Rosina e Paolo partecipano al dolore della famiglia per la scomparsa di

Caterina Falciola ved. Possi

— Torino, 3 ottobre 1977.

Riccardo Sartoris partecipa al lutto di Felice Possi e cav. Giuseppe, unitamente alla loro famiglia, per la perdita della cara mamma

Caterina Falciola ved. Possi

— Pentinello, 3 ottobre 1977.

Famiglie Giovanni Rossi-Rinaudo prendono parte al dolore dei fratelli Possi per la perdita della cara MAMMA.

Cristianamente è mancata

Alberta Ricchetta di Valgoria

Profondamente addolorati lo annunciano parenti ed amici. I funerali avranno luogo oggi alle ore 14,30 ospedale Molinette (via Santena) indi la cara salma proseguirà per Villanova d'Asti dove sarà tumulata nella tomba di famiglia.
— Torino, 2 ottobre 1977.

Il figlioccio Gianalberto Gatti partecipa al lutto.

Cristianamente è mancato il

cav. Luigi Ballatore

di anni 82

Lo annunciano la moglie Maddalena, i figli Battistino, Piero e Jolanda, con le rispettive famiglie. I funerali avranno luogo in Piasco oggi 4 ottobre alle ore 15.
— Piasco, 4 ottobre 1977.

Giorno 3-10-77 è mancata all'affetto dei suoi cari

Olga Tabasso ved. Rocci

Ne danno il doloroso annuncio il figlio Bruno, la nuora Ivana e la nipotina Cristiana. Il funerale avrà luogo martedì 4 ottobre alle ore 16 nella parrocchia di S. Giovanni di Avigliana.
— Avigliana, 3 ottobre 1977.

Improvvisamente ha cessato di battere il grande cuore di

Angelo Ugo Domo

Ne dà il mesto annuncio la diletta moglie Rita che, inchinandosi al suo desiderio, comunica i funerali in forma civile che avranno luogo il giorno mercoledì 5 corrente, alle ore 10, partendo dall'abitazione in Riviera Casale Trucchi.

La nipote e figlioccia Fulvia Lorenza Tinivella con mamma, papà e zia Lilli piange la scomparsa del carissimo zio UGO.
— Zubiena-Riviera, 3 ottobre 1977.

E' mancato

Giuseppe Demaria (Pino)

Lo annunciano: la moglie, sorella, parenti tutti. Funerali oggi 4 ore 10,15, parrocchia Gesù Crocefisso.
— Torino, 1 ottobre 1977.

E' mancata serenamente

Irene Franco ved. Guido

Lo annunciano addolorati i figli: Alda, Cicilia, Luigi, la nuora Mariuccia, i generi: Antonio, Giacinto, nipoti Franco, Walter, Claudio, il fratello Vincenzo, la sorella Delfina, cognati e parenti tutti. Un particolare ringraziamento ai dottori Gorla e Dotto. Funerali martedì 4 corrente ore 13,30 da via Borgaro 103. La salma proseguirà per S. Damiano d'Asti.
— Torino, 2 ottobre 1977

Munita dei conforti religiosi è mancata mesta spirata

Lina Zunino nata Benzi

medaglia d'oro P. I.

Addolorati lo annunciano: il figlio Cecilio con la moglie Clara Merlo e piccole Anna e Cristina; nipoti, parenti tutti. I funerali avverranno in Pinerolo martedì 4 corr. alle ore 15,40 nella chiesa parrocchiale del Cuore Immacolato di Maria (S. Lazzaro).
— Pinerolo, 3 ottobre 1977.

La Direzione, i Colleghi e i Collaboratori della Eaton S.p.A. - Rivarolo Canavese e della Eaton Ent S.p.A. - Monfalcone prendono parte al dolore dell'Ing. Cecilio Zunino per la scomparsa della madre, signora

Tranquillina Zunino Benzi

— Rivarolo, 3 ottobre 1977.

Carl Swanson, Joe Algino e Jack Hanna prendono parte al dolore dell'Ing. Cecilio Zunino e della famiglia per la scomparsa della madre, signora

Tranquillina Zunino Benzi

— Montecarlo, 3 ottobre 1977.

I Colleghi e Collaboratori della Eaton S.p.A. Divisione Controls Europea partecipano al dolore dell'Ing. Cecilio Zunino per la scomparsa della madre, signora

Tranquillina Zunino Benzi

— Montecarlo, 3 ottobre 1977.

Cherie e Mario Ferraris con i figli Gianni e Luisa sono uniti all'amico Ing. Cecilio Zunino nel dolore per la perdita della madre, signora

Tranquillina Zunino Benzi

— Torino, 3 ottobre 1977.

Carla e Virgilio Gipponi, Cristina e Giovanni Padovani, Angelina e Antonio Serina si uniscono al cordoglio dell'Ing. Cecilio Zunino per la scomparsa della madre, signora

Tranquillina Zunino Benzi

— Belluno, 3 ottobre 1977.

Vanna e Maurice Giess partecipano al dolore dell'Ing. Cecilio Zunino per la perdita della madre, signora

Tranquillina Zunino Benzi

— Montecarlo, 3 ottobre 1977.

E' cristianamente mancato

Luigi Marzano

Cavaliere di Vittorio Veneto

Ne danno il triste annuncio: la moglie Giuseppina Bergetto, la figlia Dora con marito e il figlio Mario con moglie e figli. I funerali in Suttigliera d'Asti martedì ore 10.
— Suttigliera d'Asti, 4 ottobre 1977.

La Michelin Italiana S.p.A. partecipa al dolore dei dott. Mario Marzano, suo dirigente, per la scomparsa del padre sig.

Luigi Marzano

— Torino, 4 ottobre 1977.

Gli amici Chiappa partecipano al dolore di Dora e famiglia per la perdita del papà signor

Luigi Marzano

— Torino, 4 ottobre 1977.

Le famiglie Maina e Gazelli partecipano al dolore di Mario e Dora.

Gino e Raffaella Gianni con la mamma Rosy Bottarelli sono affettuosamente vicini alla famiglia Marzano per la scomparsa del signor

Luigi Marzano

— Torino, 3 ottobre 1977.

Prendono viva parte al dolore degli amici Angelo ed Elsi per la perdita della mamma

Maria Moiso

le famiglie:
Giovanni Bosso
Angelo Dezzani
Luciano Marini
Gianni Roffa
Luigi Scolambro
Italo Serra
— Cuneo d'Asti, 4 ottobre 1977.

Gli Amici del «200» Autoricambi » addolorati per l'improvvisa scomparsa del caro

Angelo Fabbri

partecipano al dolore della famiglia.
— Torino, 3 ottobre 1977.

(Continua a pag. 9)

A 24 ore dal sequestro di Giorgio Garbero, quattro anni, il nipote del presidente del Torino

PIANELLI HA CHIESTO IL SILENZIO STA GIÀ TRATTANDO?

Servizio di **Mario Bariona** e **Alvato Gili**

Michele Bovenzi, professione «gorilla», un marcantonio di 27 anni, ha ancora in pugno la «Magnum 44» con la quale avrebbe dovuto fermare i banditi, se non l'avessero accecato con lo spray. Piange davanti a Cecilia Pianelli, la nonna del piccolo Giorgio Garbero, 4 anni e dice: «Signora non ho potuto fare nulla. Lo giuro sulla Madonna».

E' stato interrogato a lungo. Ma che può raccontare? Ha sentito un bruciore terribile agli occhi e non ha visto più niente. Poi l'hanno colpito alla testa con una mazza foderata di pelle. Quando si è ripreso, l'auto (una «850» hanno detto ma ora pare fosse una «127») stava allontanandosi. Giorgio l'hanno portato via come una borsetta.

Uno dei due banditi — entrambi di taglia atletica, vestiti come per il sequestro di Pietro Garis, l'altro bimbo torinese di 8 anni sequestrato nel gennaio del 1975, con jeans e maglione — ha afferrato il bambino sotto il braccio e l'ha sollevato da terra. Un balzo, poi inciampa. Il bimbo gli sfugge di mano, lo raccoglie. Riprende la corsa. Trenta metri. Poi sale sull'auto che riparte. E' tutto finito. O comincia. Perché per la famiglia Pianelli è cominciata la lunga, angosciosa attesa dei contatti, delle trattative, in un'altalena di paure e speranze.

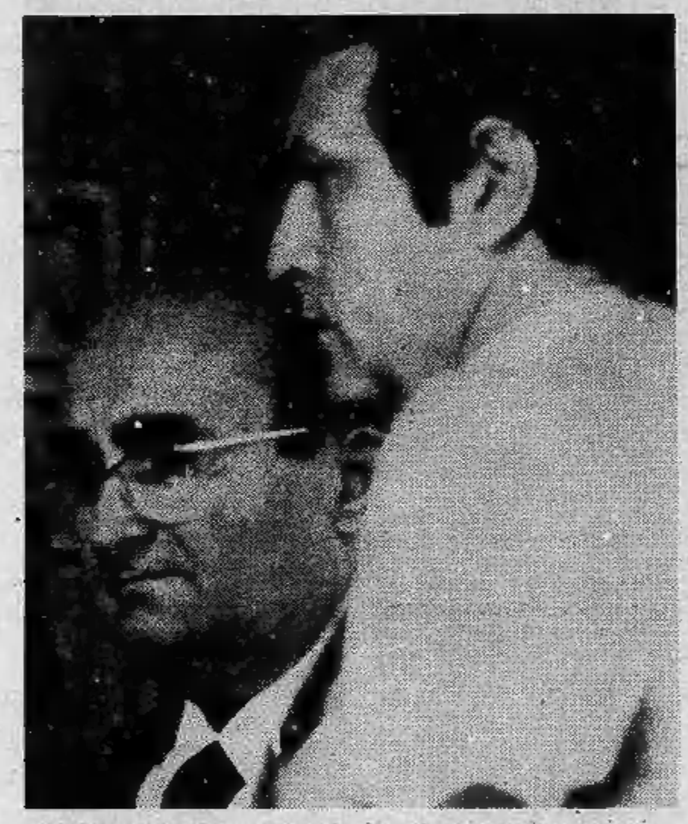

Orfeo Pianelli con a fianco l'amico Giovanni Traversa

La disperazione della mamma e della nonna di Giorgio

Carabinieri e polizia seguono intanto la pista della «Fiesta» blu: è la macchina sulla quale i rapitori avrebbero quasi subito trasferito il bambino per depistare le ricerche. Una testimonianza molto precisa e attendibile, ha segnalato la presenza del piccolo Giorgio — qualcuno avrebbe assistito da lontano al trasbordo — in un punto preciso della collina torinese. L'informazione è tenuta segretissima.

L'impressione è che i banditi abbiano intenzione di stringere i tempi. Una telefonata è arrivata ieri ad appena sei ore dal sequestro, un tempo quasi record. *«Giorgio sta bene. Ci faremo vivi presto. Non dite niente alla polizia. Chiederemo il silenzio stampa».*

Hanno fretta loro, ha fretta Pianelli. Questa mattina ha annunciato che oggi pomeriggio l'avvocato Buffa, che assiste la famiglia, ha intenzione di chiedere ufficialmente il silenzio stampa sul sequestro. Si ha la sensazione che ci sia stata una svolta nei contatti con i rapitori e che le trattative siano a buon punto.

Orfeo Pianelli, a quel nipotino, non ha ritegno a dirlo, è terribilmente attaccato. Infischiandosene delle tecniche sperimentate dagli esperti (distacco, freddezza, quasi si trattasse di una normale trattativa d'affari) ha detto: *«Scrivete che lo lascino in pace. Ha una gamba fratturata».* E a rischio di sembrare ingenuo, ha aggiunto: *«Che si mettano una mano sulla coscienza».*

Carabinieri e polizia esaminano intanto ogni minimo indizio. Come antichi indovini, scrutano in quelle pochissime tracce di cui sono in possesso per trarne considerazioni complesse. Giorgio era da tre giorni che non andava all'asilo, perché si è fratturato la tibia ed il malleolo. Ne deducono che la banda ha modificato rapidamente un piano probabilmente preparato da tempo.

La mamma Cristina Pianelli ieri mattina era andata dal dentista e sarebbe dovuta rincasare molto più tardi. Invece ha anticipato ed è lei che ha dato il permesso a Giorgio di uscire. Il bambino è andato con la nonna e la guardia del corpo a giocare nello spiazzo di fronte a casa con Cinzia, la sua amichetta figlia del custode dello stabile.

Le bombolette spray, l'abbigliamento, il fisico dei banditi: *«Non è opera dell'anonima sequestri* — azzarda un inquirente — *si sono comportati piuttosto come un "commando". Hanno agito fulmine: la guardia del corpo si è lasciata cogliere di sorpresa come un ragazzino alle prime armi».*

«Un gruppo audace e tecnicamente ben addestrato. Hanno messo fuori combattimento il "gorilla" in pochi secondi. Poi la prima telefonata che chiede il silenzio: se ne trae subito una conclusione, sanno che la terra scotta. Non gli daremo tregua».

Ma Orfeo Pianelli, non vuol saperne nulla. Dice: *«Chiediamo subito il silenzio».* Telefona all'avvocato Buffa: *«Facciamo una conferenza stampa oggi stesso».*

Di solito, una decisione del genere arrivava quattro-cinque giorni dopo, anche quindici giorni dopo. Ma qui c'è in gioco un bambino di quattro anni, assolutamente indifeso. E il «ricatto più vile» funziona. Orfeo Pianelli, uomo sanguigno, che i tifosi di calcio ben conoscono, è sconvolto e ha passato la notte accanto al telefono. Aspettava altre comunicazioni. La voce di *«quei disgraziati»* è l'unico filo che lo unisce al nipotino nascosto chissà dove.

Claudio Sala e il general manager Bonetto sono stati fra i primi a recarsi dal presidente Orfeo Pianelli

GALLERIE - MUSEI

CENTROPARETE: Giuseppe Beria.
CITTADELLA (Bertola 31): Cambursano, Caselli, Lobalzo, Palumbo.
DORIA: Pers. Marcello Grossini.
PIRRA (c. Cairoli 31 - 877.344): pittori della Galleria Pirra.
QUAGLINO-GRAFICA (P. San Carlo 177).
TRE'A (Acc. Albertina 3/a): Aldo Galli. Inaugurazione ore 18.
ASSOCIAZIONE PIEMONTESE GALLERIE ARTE MODERNA
BERMAN: Renzo Ravazzotti.
DAVICO: Pers. Gigino Falconi.
LA BUSSOLA (via Po 9): personale di Gianni Del Corso.
LA GIOSTRA - ASTI: Guido Bucci.
VIOTTI: Collettiva collezione Viotti.

MUSEO NAZIONALE DEL CINEMA (Palazzo Chiablese): 10-12; 15-18.

echi di cronaca

Segretarie Stenodattilo
Segretarie contabili
Corsi annuali e biennali, diurni e serali. Istituto Impera, corso San Martino 2, tel. 518.974.

Corsi per corrispondenti in lingua inglese
Diurni e serali ad indirizzo commerciale. Istituto Impera, corso San Martino 2, tel. 518.974.

Dattilografia
Stenografia
Corsi diurni e serali. Istituto Impera, corso San Martino 2, tel. 518.974.

Modelli Big a prezzi boom!
Sara pellicce
Corso Montecucco 59 ed al reparto boutique selezione collezioni, anche taglie forti per le Signore giovani.

VENDITA VILLA

Villa stile Liberty, tre piani, buona conservazione, 5 ingressi, 1700 mq coperti, riscaldamento centrale, parco secolare - casa del custode a due piani, legnaia e stalla a due piani, colombaia, vigneto, frutteto, noccioleto per un totale di circa 15.000 mq

VENDESI CAUSA ESPATRIO

L'immobile, situato presso ACQUI TERME, è ottimamente collegato da tre autostrade che permettono di raggiungere TORINO, MILANO, GENOVA in un'ora circa.
Il tutto è particolarmente atto ad ospitare:
CLINICA GERIATRICA - CASA DI RAPPRESENTANZA - CASA DI CURA - ALBERGO,
si presta inoltre a FRAZIONAMENTO IN 4 UNITA'.
Il prezzo richiesto è di Lire 150.000.000 trattabili e dilazionabili.
Si accettano anche offerte per singole unità ai seguenti prezzi trattabili: casa custode L. 35.000.000; legnaia e stalla L. 28.000.000; prima parte villa L. 62.000.000; seconda parte villa L. 89.000.000.
Telefonare 0144/79.327.

REGALO UTILE
= Black&Decker
SCONTO 15%

FRESIA
FERRAMENTA
TORINO VIA AOSTA 3 Tel 852.837
ACCESSORI IN OMAGGIO

IL GIOVANE BRUCIATO SABATO NEL BAR DI VIA PO

Due giorni d'agonia, poi la morte

Lo studente lavoratore di 22 anni, vittima sabato mattina dell'assalto al bar Angelo Azzurro, è morto ieri sera. Roberto De Crescenzio ustionato in tutto il corpo (90 per cento di bruciature, hanno detto al Cto), ha cessato di vivere dopo due giorni di agonia. I medici già al momento del ricovero disperavano di salvarlo. «*Ustioni di terzo grado di queste dimensioni non permettono alcun recupero, nonostante le cure. Il giovane è deceduto per collasso cardio-circolatorio, ma era già clinicamente morto*».

Amici, parenti e conoscenti si erano alternati di fronte alla camera sterile del Cto, dove era ricoverato il giovane, scongiurando i medici di prelevare a loro dei lembi di pelle per un trapianto. «*Una operazione impossibile però* — avevano precisato al Cto —. «*Le ustioni erano troppo gravi*».

Roberto De Crescenzio era stato trasformato in una torcia umana dalle molotov lanciate a grappolo contro il bar Angelo Azzurro. I giovani mascherati con passamontagna all'urlo di «*Covo di fascisti. Vi stanermo*», avevano preso d'assalto il locale, mentre agli uomini dell'ufficio politico (secondo una risposta indiretta della Questura) era sfuggita di mano la situazione perché «*eravamo in una ventina a dover controllare un corteo di tremila persone*».

Si tenta stamane di ricostruire la vicenda e le versioni sono contrastanti. «*E' stata una frangia proveniente non dal corteo ma da piazza Vittorio*», «*Un gruppo di provocatori che agivano ai margini del corteo*».

Ieri pomeriggio a Palazzo Nuovo, durante una accesa assemblea, Lotta Continua ha redatto un volantino, distribuito stamane in tutte le scuole dove si dice che «*non intende mascherare questo episodio come un "errore tecnico", ma che invece si tratta di un "grosso problema politico". Le responsabilità dell'accaduto sono del movimento e nessuno intende scaricarle su fantasmi e streghe*».

I titolari del bar distrutto, Luigi De Maria e Maria Benedetti, dicono stamane: «*Siamo comunisti. Se il nostro locale era frequentato da studenti borghesi e magistrati non significa che questo era un covo di fascisti. Adesso siamo senza lavoro, disperati con milioni di cambiali da pagare. Se nessuno ci darà una mano saremo costretti a sederci con nostro figlio in mezzo alle nostre macerie e iniziare uno sciopero della fame*».

Un bambino di 7 anni

Cade dalle Torri è quasi illeso

Torna a casa tra due giorni il bimbo caduto ieri pomeriggio dalle «Torri Palatine». Valentino Sachelli, 7 anni, via San Domenico 2, è uscito quasi indenne dal pauroso volo che sarebbe costato la vita a qualsiasi adulto. I bambini, come è noto, se la cavano a buon mercato in cadute incredibili. Ora è ricoverato nel reparto del prof. Divezzi al secondo piano dell'ospedale Regina Margherita. Ha una leggera frattura alla fronte; la prognosi è di quindici giorni.

Ieri pomeriggio, subito dopo pranzo, Valentino era uscito di casa con il fratellino Giorgio, di 6 anni. I due bambini avevano raggiunto le «Torri Palatine» e Valentino le aveva scalate «come un alpinista». Giorgio fortunatamente non lo aveva imitato ed era rimasto ad aspettarlo sul marciapiede. Dopo aver raggiunto la sommità dell'arcata superstite di quelle che erano le mura della romana «Augusta Taurinorum», Valentino aveva iniziato la discesa. Gli antichi mattoni facevano da scalini ai piccoli piedi. Forse ha messo un piede in fallo, oppure un mattone era viscido e il piccolo è caduto giù dalle mura, ai piedi del fratello che si mette ad invocare aiuto. Un'ambulanza lo porta prima alle «Molinette». I barellieri pensano che il bimbo, caduto da una tale altezza, sia grave. Le condizioni invece non destano preoccupazione e così Valentino viene trasferito al «Regina Margherita». Tra dieci giorni, se non interverranno complicazioni, sarà dimesso.

Iniziativa di "Stampa Sera,,

Pittori in piazza

A partire da sabato mattina e per gran parte di domenica, le principali piazze di Torino saranno il regno dei pittori: con cavalletto e tavolozza, con pastelli o matite, tutti coloro che amano dipingere e disegnare saranno impegnati a ritrarre, a scelta, piazza San Carlo o Porta Palazzo, piazza Vittorio o piazza Carignano.

E' la nuova iniziativa di *Stampa Sera*, sotto il motto «Pittori a Torino». Dalle 9 di sabato in poi, le iscrizioni sono aperte nel salone de *La Stampa*, via Roma 80 (tassa di iscrizione lire 2000): tutti coloro che si sentono artisti, più o meno affermati, possono presentare due tele o due cartoni (ogni tecnica è ammessa) per la timbratura; poi su queste tele o su questi cartoni dovranno dipingere o disegnare una delle dieci località prescritte dal regolamento, che viene consegnato all'atto dell'iscrizione.

Avranno tempo a dipingere fino al pomeriggio di domenica (i più veloci possono consegnare la loro opera anche pochi minuti dopo aver fatto bollare la tela). Una giuria sceglierà le migliori che verranno esposte per diversi giorni alla Promotrice di BelleArti.

TACCUINO DEL LETTORE

Oggi festeggiamo

S. Francesco d'Assisi (protettore primario dell'Italia). S. Petronio (protettore di Bologna). S. Crispo. S. Caio. Oggi martedì 4 ottobre: il sole è sorto alle 6,30 e tramonta alle 18,05. Vigilia dell'ultimo quarto. Domani festeggiamo: Placido. Tullia. Gallo. Ademaro.

Concorso fotografico

«*Punta il tuo obiettivo e scopri Sant'Ambrogio*», è il tema di un concorso fotografico indetto dalla Pro Loco di Sant'Ambrogio, in Val di Susa. Tutti possono parteciparvi, ad esclusione dei fotografi professionisti. Le opere devono giungere alla Pro Loco entro il 31 ottobre.

Notizie utili

Tram per studenti: l'Azienda Tranvia Municipale rammenta che le tessere di abbonamento per studenti già rilasciate nello scorso anno scolastico possono essere utilizzate a partire dal corrente mese di settembre *solo se regolarmente rinnovate presso l'Ufficio Abbonamenti di corso Vittorio Emanuele 8 (orario 8,30-12,30 e 14-17)*. Gli interessati devono presentare personalmente domanda redatta sull'apposito modulo aziendale (già distribuito alle scuole nello scorso mese di giugno e comunque ritirabile presso lo stesso Ufficio Abbonamenti) corredato della attestazione di iscrizione rilasciata dalla scuola frequentata. Si precisa che le tessere di riconoscimento mancanti del timbro di convalida per il corrente anno scolastico non potranno essere riconosciute valide, anche se accompagnate da regolare tagliando mensile, e che pertanto i loro presentatori saranno assoggettati alle sanzioni amministrative previste per i passeggeri sprovvisti di biglietto.

LO CHEF CONSIGLIA

a cura di ROBERTO BIASIOL

Tasca con fonduta

4 fette di coscia di vitello, battute larghe; 4 fettine di fontina; 4 fette di prosciutto crudo; burro; sale; pepe; 200 gr di fontina; due uova.

Porre su ogni fetta di carne una fetta di fontina ed una di prosciutto. Ripiegare su se stessa la fetta, schiacciando bene i lati. Rosolare in tegame al burro. Estrarre, aggiungere sale e pepe. Disporre quindi le fette ripiegate in una pirofila. A parte preparare la fonduta alla valdostana nel modo usuale con i tuorli d'uovo e la fontina. Versare la fonduta sulla carne. Passare al forno fin quando la fonduta sarà dorata.

Ristorante «Falcon Vecchio», Asti

Fiorone farcito di agnolotti astigiani

Si prende della sfoglia tirata non finemente, si dà la forma di recipiente (fiorone), la si fa cuocere al forno. A parte preparare gli agnolotti formando il ripieno (per 4 persone) con 200 gr di erbette; 50 gr di salsiccia; 150 gr di manzo magro; 30 gr di parmigiano; un uovo; un pizzico di noce moscata. Preparare quindi la pasta con 300 gr di farina e due uova intere. Formare gli agnolotti farli lessare normalmente, ritirarli al dente condirli con una crema formata da panna arricchita con piselli teneri. Così conditi porli nel recipiente (fiorone) di pasta, lasciarli riposare dieci minuti e portare in tavola.

Ristorante «Fungo Rosso», Lago di Codana

COMPRENSORIO

Elezioni rinviate

Convocato per l'elezione del presidente e della giunta esecutiva, il Consiglio del comprensorio di Torino ieri sera si è concluso con nulla di fatto. Non si è nemmeno passati alla votazione perché non esisteva alcuna proposta precisa, ma soltanto offerte del pci ad «ampie convergenze», accompagnate però dalle perplessità del psi che conferma di non veder troppo di buon occhio il corteggiamento dei comunisti alla dc, e dal rifiuto abbastanza scontato del gruppo democristiano.

Presidente provvisorio del comprensorio è il comunista Mercandino che in previsione della conferma definitiva ha rinunciato (su richiesta del psi) alla vicepresidenza della Provincia. Scaduto il periodo di «rodaggio» previsto dalla legge, il comprensorio ora deve darsi gli organi definitivi. Il partito di maggioranza relativa è la dc, ma fin dall'inizio, in sintonia con le altre giunte rosse, psi e pci sono stati «al timone».

Per consolidare questa maggioranza è importante il sostegno di partiti minori. Abbastanza disponibile sembra essere il psdi; molto critico invece il pri che ieri, con l'intervento di Gallina, ha drasticamente annullato le tentazioni enfatiche: «*Che ha fatto il comprensorio, finora? Dovrebbe essere un organo di programmazione, ma io non ho visto niente tranne una suddivisione di fondi per l'edilizia. Sulla legge urbanistica, niente di niente; sul piano di sviluppo poco più di niente. Spesso qui e nelle commissioni non c'è nemmeno il numero legale. Forse perché tanto nessuno ci ascolta. Se il comprensorio è questo, non serve a niente*».

Il dibattito (interventi, oltre i già citati, di Brizio dc, Capussotto psi, Caramellino psdi, Giordano sin. ind.) è terminato con l'impegno di Mercandino ad altre consultazioni con i gruppi e ad una nuova convocazione del Consiglio per l'elezione di presidente e giunta.

Alvit CONFEZIONI

NUOVA FILIALE

VIA CERNAIA, 38 (fronte C.so Vinzaglio)

GRANDIOSA VENDITA A PREZZI MAI VISTI

Eccola, eccola qua la nuova offerta di qualità

Biscotti Plasmon Gr. 180 L. 490
Margarina Orco Gr. 200 L. 165
Farina bianca 00 Kg. 1 L. 230
Crackers Gran Pavesi famiglia L. 580
Nutella Ferrero Gr. 130 L. 360
Ace barilotto Lt. 2,5 L. 560
Tonno all'olio Isabel Gr. 190 L. 570
Birra Bavaria 6 latt. Cl. 34 L. 1240
Olio di semi di soia Mirella Lt. 1 L. 640
Latte Parmalat parzialmente scremato lunga conservazione Lt. 1 L. 335
Burro Campo dei fiori Gr. 250 L. 720
Cacciatori Varri Vismara L'etto L. 388
Mangime per gatti Kitekat Gr. 410 L. 440
Sale marino da cucina Gemma Kg. 1 L. 150
Caffè Lavazza Gr. 200 miscela rossa L. 1790
Americano Cora Cl. 75 L. 980
Fogliette Emmenthal Pfealpi Gr. 190 L. 520
Saponetta Palmolive bagno L. 230

CONTI ♡
Dal 15 ottobre anche in corso Cadore 43

CONTI È IN CORSO ADRIATICO 26 (LARGO TIRRENO) CONTI È IN CORSO F. TURATI 29 (OSPEDALE MAURIZIANO) CONTI È IN CORSO G. CESARE 214 (ANG. PIAZZA DERNA)
CONTI È IN VIA BAINSIZZA 6 (ANG. CORSO G. AGNELLI) CONTI È IN VIA ARNALDO DA BRESCIA 5 (ANG. VIA FILADELFIA) CONTI È IN VIA MONGINEVRO 61 (ANG. CORSO RACCONIGI)
CONTI È IN VIA CHIESA DELLA SALUTE 192 (ANG. CORSO GROSSETO) CONTI È IN VIA RIVOLI 19 (ANG. VIA COPPINO 119) CONTI È IN VIA CRAVERO 6 (ANG. PIAZZA SOFIA)
CONTI È A ORBASSANO IN VIA ALFIERI 19 CONTI È A CARMAGNOLA VIALE GARIBALDI (PIAZZA ITALIA)

ECONOMICI

2 Affari e capitali

A.A.A.A.A.A.A. PRESTITI fiduciari in giornata a operai impiegati professionisti rappresentanti commercianti artigiani **FINCOTEX**
inoltre prestiti su auto in poche ore **FINCOTEX AUTO**
corso Francia 15 tel 760.203 779.826.

PRIVATO concede finanziamenti ipotecari minimo 5 milioni massimo riservatezza per appuntamento. Telefonare 650.8873.

SOLAMENTE 6 ore per ottenere un prestito sulla fiducia via Oddino Morgari 32 tel. 657.812 857.063.

VUOLE denaro? Massima celerità, convenienza, serietà, prestiti fiduciari ipotecari sconto fatture, cessione quinto. Tel. 831.294.

3 Aziende, negozi

ABBIGLIAMENTO decennale ampio negozio giro annuo 50 milioni mese richiesta cede in riviera Fiori Di Salvatore 581.694.

DI SALVATORE corso Turati 11 cede locanda ristorante tavernette bar superzona panoramica Canavese bosco circostante clientela scelta 70 milioni contanti.

AUTORIMESSA con officina riparazioni zona S. Rita avviatissima prezzo affare cede Studio Rodi 321.867 326.804.

FRANA cede confezioni moderno zona centrale commercialissimo vastissima licenza 250 mq merce facoltativa. Telefonare 511.090.

FRANA cede officina attrezzatissima stampi e stampaggi materie plastiche lavoro garantito grossi clienti. Telefonare 511.090.

FRANA cede latteria moderna incasso settimanale 1 milione dimostrabile equa richiesta retro abitabile. Telefonare 511.090.

FRANA cede lavasecco tintoria spaziosa attrezzata zona commerciale 14 milioni annui incrementabili dilazioni. 511.090.

FRANA cede abbigliamento moderno tre vetrine angolare sotto merce attuale facilitazione causa salute. Telefonare 511.090.

FRANA cede fiori freschi moderno centralissimo utile 1 milione 500 mila mensile richiesta adeguata. Telefonare 511.090 - 595.129.

PANIFICIO attrezzatissimo alloggio zona S. Rita incasso medio giorno 300 mila ottimo affare cede Di Salvatore 581.694.

SALUMERIA gastronomia vendesi in zona di forte sviluppo reddito giornaliero L. 100 mila affitto mensile L. 55 mila. Telefonare 766.771.

ASSOLETA convenienza villaggio Aurora Rivalta progetto approvato villa salone 2-3 camere cucina-pluriservizi taverna giochi garage 24 milioni. Fiduciaria 548.412.

COMPAI vende Trana zona «Villaggio dei funghi» terreno mq 2200 circa panoramicissimo con progetto approvato per costruzione due villette mq 150 circa cadauna più seminterrato e sottotetto. Dilazioni tel. 548.123.

4 Terreni

TERRENO mq 3000 licenza costruzione mc 1500 zona casello autostrada Settimo Fornacino vendo facilitazioni. Telefonare 472.205.

5 Locali e negozi

offerte

CAPANNONI mq 1500 2000 6000 30 mila uffici ed abitazione zona casello Settimo autostrada vendonsi rateando. Telefonare 472.205.

FASANO 694.670 capannoni industriali zona Alpignano: mq 570 e 476, terreno cintato mq 4250 a cortile e frutteto, uffici riscaldamento. Vende: 160 milioni.

FASANO 694.670 complesso industriale Torino Nord allacciamento tangenziale-autostradale: 3300 mq magazzini uffici appartamenti servizi; 5200 mq reparti produzione, altezza mt. 4,50 pavimenti portata industriale. Carroponte 4 tonn., cabina elettrica mille kw, bilodotbarra aria compressa riscaldamento metano. Impianti ventilazione ricambio aria e depurazione acque. Richiesta: 980 milioni.

FASANO 694.670 complesso industriale 25 km Torino: 25 mila mq capannoni, altezze da 4,50 a 6 mt. Portineria uffici mensa bilico cabina elettrica riscaldamento. Affitta anche frazionatamente.

FASANO 694.670 locale commerciale Pianezza in elegante costruzione mq 2250, mensa portineria. Adatto uffici deposito laboratorio. Affitta: 50 milioni annui.

FASANO 694.670 stabilimento industriale Mappano 1400 mq altezza mt. 6 filacatena, palazzina due piani uffici-abitazione. Pronto fine anno. Vende: 380 milioni.

FASANO 694.670 stabilimento industriale Mondovì: recente costruzione mq 2800 su terreno 10 mila mq, mensole carriponte, cabina elettrica 500 kw, uffici, riscaldamento. Vende: 350 milioni trattabili.

FASANO 694.670 stabilimento industriale zona Aeronautica, pregiata costruzione c.a.: capannone 1500 mq, palazzina 450, seminterrato 450. Cabina carriponte aria compressa bilico. Vende 800 milioni.

LOCALI mq 1700 liberi divisibili 2 ingressi carrai validi attività diverse zona piazza Bengasi vendo. Tel. 531.974.

7 Offerte lavoro e impiego

operai, autisti, fattorini

ISTITUTO di vigilanza istituisce guardie notturne e diurne età massima 30 anni terza media altezza minima 1,70 indispensabile la residenza nella provincia di Torino. Portare personalmente domanda a ufficio operativo, via Carlo Alberto 32 Torino, per selezione lunedì mercoledì e venerdì ore 9-12.

impiegati

RAGIONIERE «pluriennale esperienza contabile primanolista ricerca importante società metalmeccanica zona Druento San Gillio. Scrivere: «Publikompass 169 — 10100 Torino».

15 Autovetture

A.A.A. FIAT, piazza Carducci 169, con anticipi Dyane Mini 500 126 127 Giulia Fulvia A112 Alfasud 128 124 125 Bmw, etc.

ACQUISTIAMO
cerchiamo vetture 2-3 anni offriamo il prezzo migliore Lincarauto, corso P. Oddone 68.

ACQUISTIAMO pagando massimo 126, A112, 127, 128, 131, 132, Alfa Romeo, Bmw, Beta. Corso Raffaello 3, tel. 658.001.

ALLA Sale, corso Giulio Cesare 202, telefono 265.756: 126 73, 127 74 75 76, 128 72 74 76, 131 76, 131 familiare 75 76, GLS 74, Kadett 1000 Caravan 76, Ascona 1200 72, Rekord diesel 75, Rekord diesel familiare 74 75, Peugeot 204 diesel 76, Alfa 2000 74, Renault4 75, Renault 5 76, Alfasud 72 73 74, con facilitazioni di pagamento.

ALFETTA Giv 2000 1976 km 8000 azzurro metallizzato cerchi lega 1977 km 13.000 bianca Monzeglio via Caboto 35, telefonare 595.666.

FERRARI 365 GT 2 più 2 1976 azzurro metallizzato Monzeglio via Caboto 35, telefonare 595.666.

ATTENZIONE
vendonsi minimo anticipo tutta gamma vetture d'occasione garanzia corso Orbassano 72 telefono 861.008 Autocommercio.

AUTOSTANDAR
garanzia su 200 auto d'occasione tutte marche, vende permuta anche senza anticipo, Autostandar, corso Belgio 179, telefono 856.548.

COMPERIAMO
vetture recenti grande valutazione pagando subito per contanti senza spese Autocommercio corso Orbassano 72.

COMPRA-VENDE
acquistiamo vetture offrendo il prezzo più alto vendiamo a prezzi vantaggiosi 6 mesi garanzia. Autodestefani, corso Grosseto 35, telefono 293.992.

CONTANTI
subito compriamo autovetture tutte marche, non sinistrate. Soima, corso Giulio Cesare 186, telefono 205.1977.

L'USATO SOIMA
ti conviene. Prova Soima, corso Giulio Cesare 186, telefono 205.1977 205.2005

MONTICONE piazza Adriano 1 443.300 concessionario Volkswagen Porsche Audi occasioni: Porsche 2700 S, 2400, 2200, Audi 80 L, 50 GL, Passat 1300, 1500, Golf 1500, 1100, Alfasud familiare, Mini 120,1001, A 112, 127.

OPEL concessionaria MBM via Bertola 3 Chivasso tel. 910.2748 pronta consegna per ogni modello massima valutazione usato.

PER TUTTO SETTEMBRE
vendiamo con forte sconto vetture d'occasione per fare spazio ad altre in arrivo garanzia 6 mesi. Lincarauto, corso P. Oddone 68, telefono 472.047.

PRIVATAMENTE vendo Citroen Ami 8 cc 600 modello 1971 ben tenuta 790 mila e Nsu Prinz cc 600 1973 880 mila, telefonare 694.366.

RENAULT concessionaria Soima corso G. Cesare 186 grande vendita nuovo Renault e usato tutte marche. Telefoni 205.1977 205.2005.

RENAUTO tel. 325.011 594.675 vende rateizza usato perfettamente revisionato con garanzia sei mesi.

SCOFIT AUTOVETTURE
Fiat Lancia e Autobianchi semestrali nuova vendo di tutte le marche pronta consegna vasto assortimento usato permute rateazioni corso Turati 15 telefonare 599.878.

VENDIAMO rateando selezionate 126, A112, 127, 128, 131, 132, Alfa Romeo, Bmw, Beta. Corso Raffaello 3, tel. 658.001.

16 Motocicli

MOLTE occasioni tutte da cilindrate garanzia possibilità di rateazioni Rear, corso Raffaello 15, tel. 650.5098.

MOTOCARRI Ape portata da 2 a 6 quintali, ciclomotori Cleo Bravo Boxer Vespe e moto Gilera consegne immediate. Moroni, corso Unione Sovietica 169, tel. 393.628.

18 Acquisto alloggi

A.A. ACQUISTO appartamento salone 2-3 camere doppi servizi, zona centrale, Crocetta, precollina, Francia, purché libero entro un anno. Telefonare 548.126.

A. PRIVATO cerca alloggetto recente di 1 camera tinello servizi moderni libero entro gennaio pagamento contanti. Tel. 480.802.

ABBISOGNAMI acquistare alloggio libero in Torino anche se in vecchia casa pagamento contante, telefonare 682.664.

ABBISOGNAMI alloggio libero entro fine anno in Torino due tre vani pagamento contante. Tel. 599.657.

ACQUISTASI in Pianezza centro oppure Alpignano vecchia palazzina o cascina. Telefonare 930.158 dalle 8-13.

ACQUISTO libero in Torino alloggio di 1-2 camere e servizi anche in periferia. Tel. 510.250.

CASALEGNO & C.
VENDE PER VOI:
alloggi case in blocco stabili da frazionare ville rustici cascine in città mare montagna pagamento contanti telefonate corso R. Margherita 7, telefonare 885.962 832.904 835.394 835.493.

CERCHIAMO in Ivrea e dintorni appartamenti liberi e occupati, ville, rustici garantiamo trattative celeri e per contanti; tel. 011 501.666.

FASANO
assume incarichi vendita alloggi ville rustici. Garanzia pagamento contanti. Nessuna spesa. Telefono 694.670 694.180.

FISIM S.p.A. acquista direttamente appartamenti liberi in Torino pagamento 30%, al compromesso saldo a rogito a 2 mesi. Telefonare 583.902 581.759.

IMMOBILIARETORO
sinonimo di garanzia e serietà mette a vostra disposizione personale qualificato per una giusta valutazione ed un immediato realizzo per contanti dei vostri immobili. Telefonare senza impegno al 390.693.

ININTERMEDIARI compro pagando contanti subito libero alloggio in Torino 2-3 vani costruzione post 1960. Telefonare 299.288.

19 Vendita alloggi

A. AFFARONE vendo cascina libera in Torino zona corso Racconigi completamente rimodernata 4 vani tavernetta bagno mansarda magazzino garage cortile indipendente 61 milioni 800 mila. Telefonare Riva 394.727.

(Continua)

RIELLO
ISOTHERMO
Uomini e Tecnologie
per il contenimento dei consumi energetici
Gruppi termici, caldaie, generatori d'aria calda e bruciatori a gasolio, a nafta, a gas - Termoregolazioni elettroniche - Circolatori d'acqua - Collettori solari

LA CASCINA DI MARTINIANA PO

Il giudice e le rapite vanno nella prigione

Emilia Blangino Bosco e Carla Ovazza; accanto i mariti

Il giudice istruttore Marcello Maddalena ha interrogato stamane Carla Ovazza, consuocera di Giovanni Agnelli ed Emilia Blangino Bosco, titolare della Stalca, nella cascina di Martiniana, a dodici chilometri da Saluzzo, dove le due donne sono state tenute prigioniere dai loro rapitori.

Agli interrogatori, come richiede la procedura, erano presenti i difensori degli imputati: gli avvocati Foti e Perla per Giovanni Racca; Allais per i coniugi Beltrando, proprietari della cascina; Catalano per Lorenzo Racca. C'era anche l'avv. Vittorio Chiusano, difensore di parte civile della famiglia Ovazza. Dei carabinieri, giunti all'identificazione della «prigione», c'era il colonnello Ruggieri, comandante del nucleo di polizia giudiziaria.

Il giudice ha interrogato per prima la signora Bosco. Il marito è rimasto fuori, davanti alla cascina, circondata da alberi di mele. La cantina è pieme di mele, appena raccolte. «*E' un altro degli elementi che avevo segnalato* — racconta la signora Ovazza — *agli inquirenti. Quando aprivano la porta si sentiva un forte odore di mele*». Il vento fresco, in cima alla collina, ha fatto ricordare alla consuocera di Agnelli il freddo patito durante la prigionia. «*Faceva un freddo terribile* — dice — *e per farmi lavare, mi davano una bacinella di acqua gelata mentre loro avevano tre bagni*».

E' probabile che la cascina celi anche il mistero della scomparsa di Luigi Chiarello ed Ernesto Brandestini, i due «telefonisti dell'anonima sequestri», e di Adriano Ruscalla, l'impresario torinese che non è stato rilasciato dai suoi rapitori.

In Assise - Cliente ucciso a Cuneo

SCHIACCIATO CON L'AUTO DAI DUE PROTETTORI

Il delitto accaduto a Cuneo il primo aprile del '75 è stato rievocato stamane davanti alla Corte d'Assise di Torino (pres. Barbaro, p.m. Burzio, canc. Ferlito). Come ha accertato l'istruttoria, si è trattato di una lezione impartita da due sfruttatori a un «cliente» che pretendeva prestazioni insolite dalle prostitute. Quantunque i fatti siano accaduti in un'altra provincia, sono stati chiamati a giudicare i giurati torinesi, perché la vittima, Cesare Giordano, 26 anni, rappresentante di salumi residente a Castelletto Stura, è morto, dopo 15 giorni di agonia, alle Molinette.

Sul banco degli imputati: Angelo Gualco, 29 anni, abitante a Borgo San Dalmazzo, Alessandro Nicora, 23 anni, nativo di Bergamo e residente a Savigliano, e Maria Chiara Caggiù, 26 anni, di Savigliano, accusata di favoreggiamento e sostituzione di persona. Li difendono il prof. Dal Piaz, l'avv. Vercellotti e l'avv. Scopazzo.

Come ha ricordato in apertura d'udienza il presidente, il Giordano era stato trovato, la notte di Pasqua, in corso Marconi, a Cuneo, steso a terra in una pozza di sangue, a pochi passi dalla sua auto che aveva le portiere aperte. Era agonizzante. I medici gli hanno riscontrato delle lesioni prodotte da una macchina che gli era passata sul corpo, schiacciandolo.

Scartata la prima ipotesi dell'incidente stradale, la polizia ha svolto indagini nel mondo del vizio. E' risultato che quella sera due prostitute, la Caggiù e Giovanna Fantino, conviventi del Gualco, avevano litigato con il Giordano che aveva chiesto la loro compagnia. Un'ora dopo i protettori hanno rintracciato l'uomo. Il rappresentante di salumi è stato preso a pugni e calci. Una volta stordito, i rivali gli sono passati sopra con l'auto. Oggi gli imputati hanno negato di avere travolto volontariamente la vittima. «Si tratta di un omicidio preterintenzionale», *sostengono i difensori.*

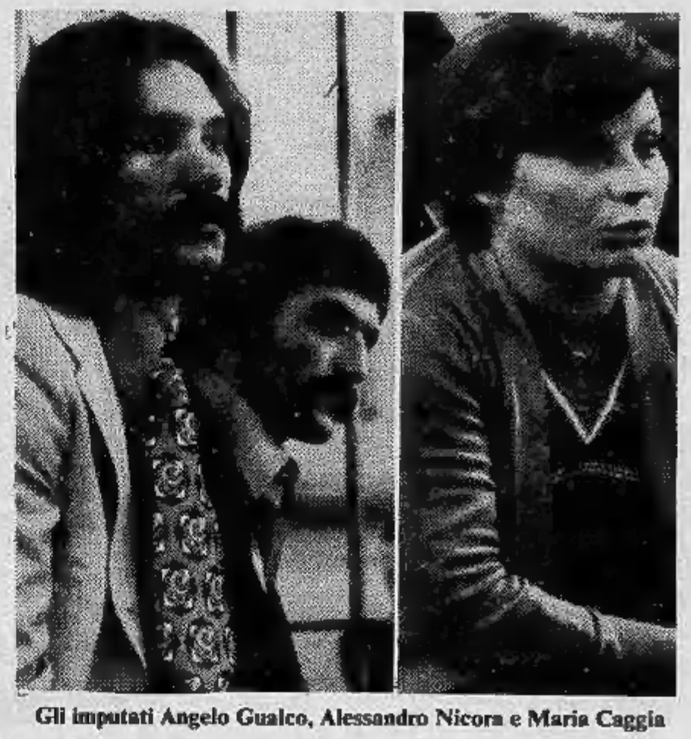

Gli imputati Angelo Gualco, Alessandro Nicora e Maria Caggia

Bomba stanotte contro l'Europhon

Racket dei negozi o attentato politico? La polizia sta battendo le due piste per identificare gli attentatori che stanotte hanno fatto scoppiare un potente ordigno esplosivo in via Artisti 31, davanti alla «Europhon», azienda che produce apparecchi radio e giradischi. Stamane è stato interrogato il direttore del negozio Mario Cobusi, 34 anni, abitante in via Leoncavallo 37. Ha escluso di aver ricevuto minacce.

Interferenza casuale?

Ignota emittente "copre„ la polizia

Le comunicazioni radio della Questura sono state bloccate verso mezzogiorno da una emittente sconosciuta — forse una radio libera o un semplice radioamatore — che si è inserita sui canali della polizia. Nella centrale di via Grattoni e in tutte le autoradio della giudiziaria e dell'ufficio politico dalle 11,30 in avanti alle normali comunicazioni si è sovrapposta una musica incessante.

Vista l'impossibilità di continuare le comunicazioni i due canali della polizia sono stati spenti e gli interventi delle autoradio sono stati paralizzati. I tecnici nel frattempo hanno cercato di individuare l'emittente disturbatrice, per scoprire anche se l'interferenza fosse casuale da parte di qualche radio o voluta da parte di un singolo disturbatore.

Viverone avrà un porto?

La Regione ha consegnato al comune di Viverone un natante da adibire a vigilanza e soccorso nelle acque del lago. Si tratta di un Jet Flash-V 470, che «permette una navigazione di estrema sicurezza fra i bagnanti e la possibilità di soccorso immediato e senza pericoli per l'uomo in acqua».

Per Viverone la Regione prevede una riorganizzazione dei servizi sul lago, con la costruzione di appositi approdi turistici per ricovero e sosta di natanti e la istituzione di un apposito servizio di navigazione.

(Segue da pag. 5)

E' mancato all'affetto dei suoi cari l'

ing. Ettore Crippa

A funerali avvenuti, per espressa volontà dell'estinto ne danno il triste annuncio le figlie **Amalia** con il marito **Erman Benazzi** e l'adorata nipote **Elena; Maria e Sandra.**
— Torino, 3 ottobre 1977.

Partecipa al dolore l'affezionata **Giovanna La Porta.**

La Soc. **Selce** di Milano partecipa a lutto delle famiglie Crippa - Benazzi.

Sono affettuosamente vicini al dolore di Maria e Sandra, per la scomparsa del padre

ing. Ettore Crippa

Martino Angiesio
Mariapia Astore
Erasmo Bessotti
Augusto Bianc
Giovanni Bonfiglio
Giancarlo Borgiattini
Verena Brignani
Paola Burio
Massimo Caracò
Maria Luisa Carta
Orlando Cirillo
Fulvia Conti
Elvina Corino
Paola De Benedetti
Carlo Fogliano
Mario Felicetto Gismondi
Alfredo Giordano
Enzo Iafisco
Franco Koelliker con **Dina** e **Marisa**
Gaetano Lato
Lilia Magilla Rossetti
Sandra Mamini
Giorgio Manassero
Salvatore Manzella
Fiorenzo Alessandra Marta
Gianni Merlone
Carlo Napolitano
Aldo Graziella Narducci
Vittorio Negro
Lita Palmas
Giuliano Pistetti
Giovanni Pozzo
Giuliano Parmentola
Silvano Rho
Raffaella Righetti
Angelo Spitaleri
Guido Sporteili
Edgardo Trinelli
Franco Trubbi
Giampiero Elena Viale
Gennaro Enrico Werthmuller
— Torino, 3 ottobre 1977.

Gli inquilini di via Peyron 25 partecipano commossi al lutto della famiglia Crippa.

Si associano i colleghi ed amici di studio:

Andrea Battaglia
Alessandro Borda
Laura Caramello
Anita De Luca
Franco Grande Stevens
Guido Jorio
Mario Napoli
Mario Tortonese

Il 29 settembre 1977 è mancato all'affetto dei suoi cari

Felice Meinardi

A funerali avvenuti ne dànno il triste annuncio la moglie **Pia**, i figli **Giacomazio, Sandro** con **Rosanna**, la sorella **Celestina**, il nipote **Mario** e famiglia.
— Torino, 4 ottobre 1977.

Adriana e **Dino Vallocasi**, con i collaboratori della **Opus Proclama**, prendono parte al dolore dell'amico Sandro per la scomparsa del padre

Felice Meinardi

— Torino, 4 ottobre 1977.

Improvvisamente è mancato

Giovanni Revelli

di anni 79

A funerali avvenuti ne dànno il doloroso annuncio la moglie **Margherita Ambrogio**, il figlio **Franco** con la moglie **Elsa Cuisano** ed il piccolo **Flavio**, il genero **Guido Gambino** coi figli **Paola** e **Giorgio**, sorella, fratelli, parenti tutti. La presente è partecipazione e ringraziamento.
— Saluzzo, 3 ottobre 1977.

E' mancata

Giustina Ferrero ved. Coccolo

Ne danno il doloroso annuncio i figli **Graziella** e **Luigi** con le rispettive famiglie. I funerali oggi ore 14,30 all'ospedale Mauriziano e alle ore 15,30 nella chiesa parrocchiale della frazione Costa di Cumiana.
— Torino, 2 ottobre 1977.

Improvvisamente è mancata

Valentina Bussolino in Turinetti

Ne danno il doloroso annuncio il marito **Felice**, il figlio **Cesare** con **Marco** e parenti tutti. I funerali avranno luogo martedì 4 alle ore 13,30, partendo dall'ospedale Maria Vittoria. Indi la cara salma verrà trasiata nel cimitero di Sant'Ambroglo Torinese.
— Torino, 2 ottobre 1977

Il **Reparto ostetrico ginecologico** dell'**Ospedale di Rivoli** partecipa al dolore del dottor Cesare Turinetti per la perdita della cara mamma **VALENTINA.**

Affranti per la scomparsa della adorata **VALENTINA** fratello, sorelle, cognati, nipoti e pronipoti partecipano al grande dolore della famiglia.

Il figliaccio **Giuseppe** con la moglie **Grazia** ricorda con immenso affetto la sua **MADRINA.**

I cognati **Turinetti - Fundoni** con **Elvira Alessandra Luciano** partecipano al dolore di Felice Cesare, Marco per la scomparsa della cara **VALENTINA.**

Il dottor **Italo Verdola** partecipa al lutto.

Sono vicini a Cesare in questo triste momento gli amici:

Dario, Cleofe Aimone
Giuseppe, Miranda Altadonna
Ferdinando, Annamaria Arturi
Gianna Bosco
Carlo, Carla Cornetto
Lorenzo, Gabriella Carnino
Francesco, Luciana Demarco
Ludovico, Luciana Frigerio
Walter, Stefania Pisani
Ferdinando, Graziella Pomi
Cesare, Teresina Sgrò
Carlo, Carla Toriune
Piera Verbella
Efisio, Graziella Vardeu
Ezio, Rina Zunini.

I **Condomini** di **Via Gradisca 6 e 8** profondamente addolorati prendono viva parte al dolore del dottor Cesare Turinetti per la perdita della cara **MAMMA.**

Serenamente è mancato il

rag. Vincenzo Giacomelli

Cav. della Repubblica e Vittorio Veneto
Ex Capitano Artiglieria

Ne dànno il doloroso annuncio l'angosciata moglie **Zina Mensio**, parenti tutti, l'amica di sempre signora **Emilia Boyer** e l'affezionata **Silvana Petrello.** I funerali mercoledì 5 corr. alle ore 8,45 partendo dalla parrocchia Sant'Alfonso. Non fiori né visite. La presente è ringraziamento.
— Torino, 4 ottobre 1977.

Piero e **Alda Fiore, Renato, Jole Vione** e famiglia prendono parte al dolore di Zina.

Graziella e **Elsa Pellizzone** partecipano.

Si uniscono al dolore di Zina
Famiglia Ballesio
Cesarina Maggiora
Lina Gaggero.

Alfonso e **Alda Oldfreddi**
Dino Barella Ravenna
partecipano commossi al grande dolore della signora Zina Giacomelli.

I **Soci** della **Bocciofila Porta Susa** prendono viva parte al dolore della famiglia per la perdita del caro Amico

rag. Vincenzo Giacomelli

— Torino, 4 ottobre 1977.

Soci, Consulenti, Dipendenti Studio Medico Mirafiori partecipano al lutto che ha colpito la signora Elena Manzone Bevilacqua e il dottor Roberto Bevilacqua per la perdita della mamma signora

Maria Vesci ved. Bevilacqua

— Torino, 3 ottobre 1977.

Luciano e **Manuela Michelozzi** sono vicini ad Elena e Roberto.

E' tornata alla Casa del Padre

Carolina Cerutti

Lo annunciano i fratelli **Giuseppe** e **Ternio** con le rispettive famiglie. Funerali martedì 4 ottobre 1977 ore 14,30 parrocchia «Nostra Signore delle Grazie» (Crocetta); tumulazione a Carignano.
— Torino, 2 ottobre 1977.

(Continua a pag. 11)

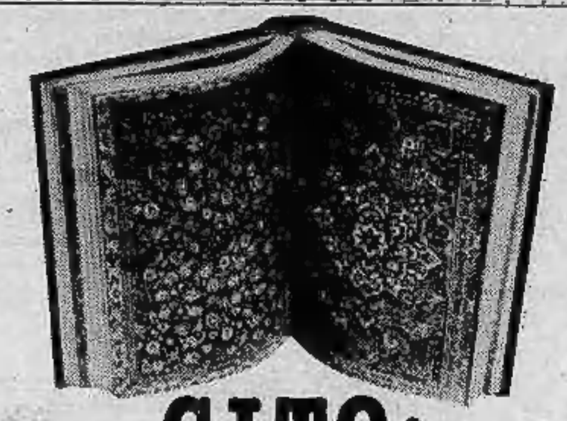

C.I.T.O.: a tappeto aperto.

aperto nei prezzi.
Estremamente contenuti e scritti su ogni tappeto. Niente sconti dell'80% su prezzi improvvisati, ma la sicurezza di comprare bene. Per esempio:

Preghiere Kashmir	cm. 100 x 60 circa	L. 40.000
Tappeti Persiani	cm. 200 x 150 circa	L. 180.000
Bukara Kashmir	cm. 300 x 200 circa	L. 440.000
Tappeti Persiani	cm. 300 x 200 circa	L. 690.000

aperto nelle garanzie.
Chiare, complete, assolute. Garanzie vere, non soltanto parole.

aperto nella scelta.
Centinaia di pezzi selezionati, di tutti i prezzi e le dimensioni per una scelta non obbligata.

aperto nelle facilitazioni di pagamento, nella competenza del personale e in mille altre cose che scoprirete da soli.

CENTRO IMPORTAZIONE TAPPETI ORIENTALI
Torino: via Lagrange 10 ang. via Giolitti
Tel. 519665

Corsi al mattino, pomeriggio, sera di:
INGLESE. FRANCESE. TEDESCO. SPAGNOLO. Con professori di madrelingua.
SEGRETARIATO. STENODATTILO. PAGHE E CONTRIBUTI. CONSULENTI DEL LAVORO. IVA/PRATICA TRIBUTARIA.
ISTITUTO METHODO
2 Centri in Torino:
Via S. Sacondo 37 - Tel. 50.55.61/50.55.62
P.za S. Rita 8 - Tel. 36.44.41

RENAULT VEICOLI INDUSTRIALI

BERLIET + SAVIEM = RENAULT VEICOLI INDUSTRIALI
LA NUOVA DIMENSIONE DEL VEICOLO INDUSTRIALE

Berliet e Saviem, le due grandi marche francesi del veicolo industriale, sono ora riunite sotto il marchio Renault, il più grande Gruppo transalpino.
È nata così la Renault Veicoli Industriali, una nuova potenza industriale che può contare:
- sul potenziale di studio e di produzione, sui prodotti, la tecnologia, l'esperienza e la "creatività" di Berliet e Saviem.
- sui mezzi e sull'impegno del Gruppo Renault per acquisire, anche nel settore del veicolo industriale, quella posizione di preminenza già raggiunta in campo automobilistico e nei diversi settori delle altre Società del Gruppo.

Per voi, significa la certezza di poter trovare il mezzo più adatto alle vostre particolari esigenze di trasporto nell'ambito di una gamma rigorosamente selezionata e completa: dal trasporto merci nella piccola e grande distribuzione, al trasporto persone, ai trasporti speciali fuoristrada.
A ciò va aggiunto il vantaggio di un servizio efficace, garantito da una rete qualificata e capillare.
Infine e soprattutto, la certezza di poter contare con fiducia su un Gruppo di dimensioni internazionali.

RENAULT VEICOLI INDUSTRIALI | berliet | SAVIEM

ECONOMICI

19 Vendita alloggi

A L. 23.000.000
vendo alloggio composto di camera tinello cucinino servizi cantina e 260 mq di giardino vicinanze grandi industrie, facilitazioni di pagamento. Telefonare 216.1723.

A. PINO privato vende in villa centrale panoramica alloggio con giardino, mutuo ventennale. Telefonare 587.402.

AFFARE appartamenti via Saorgio 29 (zona Chieri della Salute): ingresso camera cucina servizio, da L. 3 milioni 850 mila; bastano L. 1 milione contante più comode rate. Sabatelli Immobili 655.359.

AFFITTATO L. 85.000 più spese: 2 camere tinello cucinino bagno mq 100 vendo Volpiano L. 20 milioni meno mutuo. Telefonare 372.274.

ALLOGGIO (Pozzo Strada) libero 2 camere tinello tutti i servizi 6° piano vendo 23 milioni. Tel. 834.061.

ALLOGGIO libero spazioso (via Filadelfia): camera tinello servizi, 15 milioni. Torincase 515.318.

BARRIERA Milano (via Strambino) libero 3 camere tinello cucinino 12 milioni 500 mila sufficiente 30% contanti. Tel. 781.073.

BELLISSIMO alloggio stabile moderna costruzione posizione tranquilla Nichelino vendo libero tinelunge 535.601.

CASCINE VICA alloggi 2-3 camere servizi box, consegna ottobre, fronte piazza adiacente corso Francia. Telefonare 547.476.

CENTRALISSIMI via dei Mille 42-44 stabile, ristrutturato 2 camere cucina servizi 8 milioni 400 mila; 3 camere cucina servizi 9 milioni 800 mila; disponibili piedi-à-terre 2-3 vani liberi. Union Case 549.777.

CORSO Francia avendo alloggio camera tinello cucinino termo bagno ascensore piano settimo, facilitando. Telefonare 532.934.

CORSO Brescia angolo via Alessandria 43, per definizione ultime vendite a prezzi introvabili con ascensore riscaldamento una camera cucina bagno 3 milioni 700 mila contanti 4 milioni 800 mila mutuo Cassa Risparmio. Fiduciaria Immobiliare, 548.412 - 548.347.

COMFAI vende Crocetta libero alla vendita in stabile signorilissimo salone studio 3 camere cucina tripli servizi ampio terrazzo 2 box auto. Telefonare 548.123.

COMFAI vende libero corso Ferrucci adiacenze piazza Adriano appartamento salone 3 camere cucina doppi servizi doppi ingressi 2 grandi balconi adatto anche ad ufficio eventuali dilazioni, telefonare 548.123.

CORSO San Maurizio 42 splendida costruzione 1972 pregiate finizioni vista sul Po: una camera tinello cucinino 9 milioni contanti 14 milioni dilazioni. Fiduciaria Immobiliare. 548.412 - 548.347.

CORSO Einaudi 25 angolo via Cassini, una casa completamente decorata e rinnovata appartamenti economici, monocamera 2 milioni 800 mila, camera cucina 5 milioni, due camere cucina 7 milioni, cinque camere cucina 14 milioni 500 mila. Fiduciaria Immobiliare 548.412 - 548.347.

EDILCASE
vende stabile della Pronda 185 libero nuovissimo 3 camere cucina servizi box auto giardino. Mutuo e dilazioni. Tel. 548.154.

EDILCASE
vende attico via Monte Pasubio 3 camere cucinino bagno box auto. Prezzo affare. Mutuo e facilitazioni. Tel. 548.154.

EDILCASE
vende a Pino Torinese in palazzina con giardino privato, appartamenti liberi alla vendita: soggiorno, 3 camere, cucina, servizi e 3 camere, cucina, servizi. Facilitazioni pagamento. Tel. 548.154.

EDILCASE
vende centrale piazza Italia Carmagnola bellissimi appartamenti mansardati soggiorno camera bagno adatti piedi-à-terre studi abitazioni. Forte mutuo. Tel. 548.154.

FASANO 694.670 appartamento libero, corso Ferrucci sesto piano: 3 camere salone cucina doppi servizi. Vende. 65 milioni.

FASANO 694.670 zona Barca alloggetti recente costruzione 1-2 camere cucinino servizi. Liberi. Vende convenientemente.

FASANO 694.670 villetta Givoletto signorile costruzione: 5 camere salone cucina lavanderia garage, tripli servizi. Giardino mq 2100. Vende: 85 milioni.

ITALIA 61
Edil-Case vende via Garessio 24/2 in recentissimo stabile signorile appartamento anche uso ufficio salone 3 camere tinello cucinotta tripli servizi box auto. Mutuo e dilazioni. Tel. 548.154.

ITALIA 61 panoramico libero salone 2 camere tinello cucinotto doppi servizi sovrastante 3 mansarde box vende Torincase 515.318.

LEGGETE perché conveniente recente tanno ascensore 3 ampie camere tinello cucinino corso Caio Plinio 7 milioni all'acquisto restante dilazionabile. Fiduciaria 548.412 - 548.347.

LIBERE nuovissime con splendida vista mansarde uno stabile con riscaldamento centrale ascensore scale in marmo: soggiorno camera letto cucinotto bagno 15 milioni contanti 5 milioni mutuo fondiario. Fiduciaria Immobiliare. 548.412 - 548.347.

LIBERO adiacente corso Potenza in stabile recente 3 camere cucina bagno 22 milioni. Matora, S.p.A. 756.625.

LIBERO alloggio centralissimo via S. Maurizio: 3 camerette cucinino bagno vendesi 22 milioni. Telefonare 372.274.

LIBERO corso Rivoli (zona Stazione Dora) costruzione 1963 2 camere tinello servizi L. 19 milioni 600 mila. Sabatelli Immobili 655.359.

LIBERO Grugliasco appartamento 3 camere cucina bagno, 19 milioni minimo contanti dilazioni. Centrocase 597.888.

LIBERO Moncalieri in recente costruzione alloggio camere tinello servizi box, 18 milioni 500 mila dilazioni. Commit 595.376.

LIBERO zona Statuto alloggio nuovo modernamente arredato: salone 2 camere cucina servizi box dilazioni. Commit 595.376.

LOMBARDORE
In palazzina signorile a prezzi eccezionali liberi 2-3 camere con box mutuo e agevolazioni G. Frea 300.585 309.5448.

MIRAFIORI strada Druso vendesi direttamente appartamento vuoto in nuova costruzione camera tinello con angolo cottura servizi terrazzini 8 milioni mutuo S. Paolo 7 milioni possibilità dilazioni. Tel. 650.4444.

PIAZZA Robaudengo in recente e conveniente costruzione camera cucina servizi 2 milioni 500 mila contanti 5 milioni 800 mila mutuo fondiario. Fiduciaria, 548.412 - 548.347.

RIVALTA (fronte Fiat) libero saloncino 2 camere tinello doppi servizi 35 milioni. Torincase 515.318.

RIVALTA Villaggio Aurora nuova signorilissima palazzina saloncino 2 camere cucina bagno 23 milioni più mutuo; salone 2 camere tinello 2 bagno 26 milioni più mutuo; salone pranzo 3 letto tinello 3 bagni 40 milioni più mutuo. Union Case 549.777.

VENDESI L. 150 milioni casa in Valsalice mq 700 circa progetto di ristrutturazione approvato libera subito. Telefonare 372.274.

VENDONSI
appartamenti in prestigioso centralissimo residence. Telefonare 599.432.

VIA Lemmi 1-3 corso Vercelli ottimo affare 1-2 camere tinello bagno da 8 milioni 400 mila a 16 milioni 800 mila. Centrocasa 787.888.

VIA SANTA TERESA
Edil Case vende libero subito soggiorno 3 camere cucina doppi servizi mq 160. Tel. 548.154.

VILLA collina Sciolze: salone 4 camere cucina 3 bagni garages patio rustico terreno 7000 mq libera vendo. Telefonare 531.974.

VILLA da ultimare presso Torino seminterrato piano abitabile 160 mq mansarda 90 mq giardino forte mutuo, tel. 768.851.

VILLA signorile vendo collina S. Mauro, ampio giardino 4 bagni 5 camere salone pranzo tinello cucina. Tel. 694.208.

VILLA unifamiliare collina Revigliasco nuova costruzione abitabile mq 260 più seminterrato mq 130 vendo tel. 683.809.

VOLPIANO
in palazzina signorile a prezzi eccezionali liberi) 2-3 camere con box mutuo e agevolazioni G. Frea 300.585 309.5448.

ZONA Luini vendo alloggio piano alto salone 2 camere tinello doppi servizi due cantine frazionabile mutuo tel. 768.851.

20 Domande affitto

A. ABBA' ricerca ville e grandi appartamenti per professionisti stranieri e dirigenti trasferiti. Tel. 441.593 441.474.

A. ABITIMMOBILIARE ricerca alloggi e ville qualunque zona anche fuori Torino. Telefonare 772.556 ore ufficio.

ABBISOGNACI affittare alloggetti soffitto arredato massima serietà cauzione e referenze Torincase 515.318.

ESSENNE piemontese solo cerca alloggetto in affitto. Telefonare 441.758 ore 13-15.

21 Offerte affitto

A. AFFITTASI alloggetto ammobiliato indipendente 70.000 mensili Riva via S. Secondo 49.

A. LEINI' alloggio vuoto in villa bifamiliare salone 2 camere tinello cucinino 2 bagni cantina box giardino. Telefonare 772.556.

AFFITTASI zona piazza Castello lussuoso o riservato piedi-à-terre in casa altamente signorile. Esigenzi massime referenze. Tel. 550.029.

ALLOGGIO in Torino semicentrale signorile salone 3 camere cucina doppi servizi lire 300 mila. Agenzia. Tel. 328.233.

FASANO 694.670 appartamento centralissimo moderno: 2 saloni, 3 camere servizi uso ufficio. Affitto: 400 mila mensili.

24 Mobili, arredi

ARMADIONI veneziani pesantissimi di lusso prezzi L. 50 mila e 60 mila per porta, cucine componibili lusso prezzi di fabbrica, camere veneziane, comò e comodini noce, letti ottone pesantissimi, combinati a L. 1 milione 500 mila. Corso Francia 280, via Issiglio 74.

38 Animali e veterinaria

ALLEVAMENTO vende pastori tedeschi belga dobermann boxer schnauzer giganti nani cocker barboncini, tel. 946.8057.

ABBIAMO cuccioli barboncini bianchi nani fox-terrier cocker boxer e tutte le razze richieste. Via Giaberti 60, tel. 500.671.

45 Ville, cascine, appart. per vacanze, acq.-vend.

A. AFFARONE vendo casetta rustica libera con stalla fienile spaziosi portici 6000 mq terreno 30 km da Torino 26 milioni 800 mila. Telef. Riva 585.333.

A L. 3.700.000
vendo rustico da riattare con piccolo giardino in posizione collinare. Telefonare 216.1723.

A L. 6.900.000
vendo rustico indipendente con 800 mq di terreno in posizione collinare. Telefonare 216.1723.

A Andora vende ultrarifiniti in bella palazzina due camere sala cucina terrazzi L. 10 milioni in contanti rimanenza due mutui. Dilazioni vere convenienza. Telefonare 0182 86.543 40.120 ufficio in via Genova.

ALBENGA Andora Pietra Ligure S. Stefano vendesi alloggi pronti e in costruzione da lire 14 milioni. Torino 965.82743.

APPARTAMENTI con giardino privato in villette plurifamiliari nel centro turistico fattoria golf club di Margara (Fubine Alessandria) da L. 29 milioni in più per informazioni telefonare all'ufficio vendite S.I.T. a Margara 0131 772.376 oppure 0187 512.073 anche festivi.

CASTAGNETO Po a 19 km da Torino casa del 600 14 vani panoramica stalla fienile terreno e giardino 6 mila mq tel. 747.729.

CERCHIAMO in Lycea o dintorni appartamenti liberi e occupati ville rustici garantiamo trattative celeri e per contanti. Telefonare 505.666.

CHANFOLUC
Val d'Ayas (Aosta) dove la montagna è ancora montagna vendiamo in bellissima, caratteristiche palazzine, con ampio giardino, appartamenti pronta consegna soggiorno cucina 2 camere bagno cantina box auto e area verde privata. L. 29 milioni 250 mila più mutuo fondiario. Visite in loco fine settimana. Edil Case, tel. (011) 548.154.

46 Ville, appart., camere per vacanze, affitto

ARMA di Taggia residence Riviera aperto tutto l'anno vista mare giardino massima tranquillità prenotate vostre vacanze settembre autunno inverno telefonando scrivendo amministrazione Torino, via San Bernardino 2; Tel. (011) 331.756.

49 Informazioni

INFORMITALIA informazioni commerciali private indagini controlli industria. Corso Vittorio Emanuele 107, telefoni 511.024 536.682.

52 Varie

DENTIERA rotta? Riparazione immediata rammodernamento qualsiasi tipo di protesi mobile. Telefonare 753.762.

MAGLIATEVI
da voi con la Knitmaster, la macchina per maglieria più venduta nel mondo. Modelli per ogni esigenza, dall'hobby all'industria. Addestramento gratuito, assistenza, esposizione permanente: Centro Femac Torino, via Arsenale 35 bis.

PIANOFORTI grandi marche mondiali via Monbarcaro 13 Torino verticali e mezza coda nuovi e occasioni. Particolari condizioni di pagamento e di noleggio. Orario ufficio, chiuso lunedì.

SVENDESI vestiti sposa di grandi marche magazzini Bruno, corso Orbassano 90. Telefonare 351.572 solo pomeriggio.

TUTTI gli accessori e decorazioni per caminetto barbecue in ferro battuto officina. Tel. 287.628 Torino.

CONIUGI comprerebbero pagando tutto contanti alloggi in Riviera di 2-3 vani. Scrivere: «Publikompass 139 — 10100 Torino.

PRIVATO per sopravvenute difficoltà economiche vende casa rurale su 2 piani con servizi e 2600 mq di terreno collinare a L. 16 milioni 700 mila. Si accetta qualsiasi proposta di pagamento. Telefonare ore pasti 202.670.

FACIT Mercato della confezione

OFFERTE SPECIALI DEL MESE:

- Gonna moda L. 7.900 • Pantalone uomo L. 9.900
- Maglia 100% shetland uomo donna L. 6.900
- Camicia classica sport e flanella uomo-donna L. 6.900

E ALTRE MIGLIAIA DI CAPI PER UOMO DONNA BAMBINI

ABBIGLIAMENTO SELF - SERVICE
Via Viotti, 1 - Via Nizza, 368

KASAMIA TAPPEZZERIE

veri specialisti
della tappezzeria
si sono riuniti per offrirvi
assortimento, qualità
e convenienza

Li riconoscete
da questo marchio

Per un farmaco in staffetta della solidarietà

Vercelli: nulla arresta i volontari della CRI

WALTER NASI

VERCELLI — I «Volontari del soccorso» del Comitato provinciale della Croce Rossa di Vercelli hanno compiuto nei giorni scorsi un atto altamente umanitario mettendo in moto ogni possibile mezzo e superando non lievi difficoltà per rintracciare uno speciale farmaco destinato ad alleviare le sofferenze di un ragazzo leucemico ricoverato in un ospedale di Padova.

Rispondendo all'appello rivolto loro dal fratello del giovane infermo, guardia carceraria a Vercelli, hanno trovato, dapprima [redacted] Milano, alcune dosi del farmaco, raro e costoso, ottenendo quindi, tramite la Croce Rossa Internazionale [redacted] Ginevra un più consistente numero di fiale in Germania, [redacted] Francoforte sul Meno. Giunto in aereo all'aeroporto di Caselle, il farmaco è stato avviato a Padova, mediante pattuglie dei carabinieri di Vercelli.

La circostanza, che certamente sarebbe rimasta nell'ombra, è venuta alla luce nel corso d'un incontro [redacted] la stampa promosso dal presidente del comitato provinciale della Croce Rossa [redacted] Vercelli, avv. Roberto Scheda, per illustrare l'attività dei trentadue volontari [redacted] Vercelli, in massima parte operai, raccolti nel gruppo «Roberto Parodi», che ricorda un loro collega studente universitario morto in un incidente sull'autostrada del Sole [redacted] prestava la sua opera gratuita [redacted] volontario.

[redacted] gruppo, che s'alterna [redacted] servizi di pronto [redacted] e di trasporti interni, con i cinque addetti al parco autolettighe in organico, [redacted] presieduto da Gianfranco Manfrinato ed è nato ufficialmente nel 1970. Tutti i volontari del [redacted] d'Italia si vanno organizzando in questi ultimi tempi, a livello nazionale. Il vercellese Giulio Zella fa parte del primo direttivo nazionale di recente costituito.

In Assise un indiziato del delitto di Centallo

Se ha rapinato il cassiere la sa lunga su due omicidi

CUNEO — (g.d.m.) *Il futuro di Bruno Comba, falegname ventisettenne di San Chiaffredo di Busca si decide domattina in un'aula della corte d'appello di Torino. Arrestato per la tragica rapina di Tarantasca, processato e quindi assolto con formula dubitativa egli vede [redacted] la fosca vicenda nella quale è implicato giungere al vaglio dei giudici di secondo grado. In [redacted] riforma [redacted] dispositivo la squadra mobile di Cuneo riaprirebbe certamente il fascicolo intestato ai nomi [redacted] Angelo Barisone, [redacted] anni [redacted] Chiaffredo Cavallo [redacted] 20, entrambi di Tarantasca, trovati uccisi con [redacted] colpo alla [redacted] nelle campagne [redacted] Centallo.*

Come un «giallo» [redacted] duplice crimine s'articola in diversi capitoli fitti di «suspense». La sera del 31 ottobre '74 il ragionier Giuseppe Manuello, cassiere dell'agenzia di Tarantasca della Cassa di Risparmio di Cuneo [redacted] rapinato, alle porte della città, [redacted] quattro individui armati. Pochi giorni dopo alcuni agricoltori rinvennero lungo le rive del Maira i corpi senza vita del Barisone [redacted] del Cavallo.

Gli inquirenti sospettarono allora che i due giovani fossero stati uccisi dai complici al momento della spartizione del bottino, ammontante [redacted] 10 milioni circa. Durante le indagini gli agenti della «mobile» fermarono il Comba che confessò d'aver preso parte alla rapina, negando fermamente che questa avesse [redacted] che fare con il duplice omicidio. Successivamente, in istruttoria, il giovane buschese — difeso dall'avvocato Gianni Vercellotti — ritrattò [redacted] gravi ammissioni.

In tribunale, a conclusione del processo, Bruno Comba venne assolto per insufficienza di prove dall'accusa d'aver partecipato all'aggressione del cassiere.

Poiché [redacted] quasi matematicamente certo che rapina [redacted] duplice delitto sono concatenati, gli investigatori attendono di sapere [redacted] pronunceranno domani i giudici torinesi per riprendere l'inchiesta.

UOMINI E COSE

Incuriosita riscoperta della fauna piemontese

FRANCO MONDELLO

BIELLA — Per gli alunni delle scuole elementari [redacted] Ochieppo Inferiore l'inizio dell'anno scolastico ha riservato una gradita sorpresa: i locali della loro scuola ospitano per due settimane dal 25 settembre al 9 ottobre, la terza Mostra di storia naturale organizzata dal gruppo «Amici della Natura». [redacted] acquari e terrari, dove [redacted] stati opportunamente ricreati i loro «habitat» particolari, si possono ammirare alcuni tra i più simpatici esemplari della fauna caratteristica della zona, che, pur non molto vasta, presenta un complesso d'ambienti naturali vario ed interessante, da quello montano delle ultime propaggini delle Alpi a quello tutto particolare delle risaie.

Tra gli «ospiti d'onore» una simpatica faina, che gli «Amici» hanno subito chiamato Briciola ed eletto all'unanimità «mascotte» del gruppo; le bellissime sgarzette, trampolieri che nidificano nei boschetti di robinie in [redacted] alle risaie; il gheppio, insieme a tante altre specie tra le più tipiche della regione, ma non per questo meno interessanti da vedere.

Lo scopo della [redacted] proprio quello d'insegnare a scoprire quanto di bello, di curioso e di nuovo si può trovare anche in una semplice passeggiata tra i boschi, [redacted] guardarsi attorno con occhi attenti [redacted] consapevoli.

E' quanto [redacted] propongono gli «Amici della Natura», [redacted] alla loro terza esperienza del genere. Il gruppo, formato in maggioranza da ragazzi [redacted] ragazze [redacted] Mongrando dai 6 ai 15 anni, s'è costituito già da qualche anno ed [redacted] andato facendosi sempre più [redacted]. La sua attività non è soltanto di [redacted] e di studio della flora [redacted] della fauna, ma anche l'impegno attivo [redacted] proteggere il patrimonio naturale, nel diffondere tra la gente, soprattutto tra i coetanei, la conoscenza dei problemi che riguardano la difesa dell'ambiente.

La mostra rappresenta quindi un modo più vivo ed efficace per divulgare questi ideali e vuol [redacted] un invito [redacted] piacere della scoperta [redacted] mondo meraviglioso che ci circonda, per imparare ad apprezzarlo sempre di più e quindi [redacted] rispettarlo con una consapevole coscienza naturalistica.

L'inaugurazione ha destato curiosità [redacted] interesse. Le visite proseguono sempre attente e gradite, nelle ore d'apertura (9-12 e 15-22 i giorni festivi [redacted] 15-22 nei feriali).

Altro che ricettatori: polizia

ALESSANDRIA — (e.c.) Il commissario dottor Bovenzi, il brigadiere Carpentieri e l'agente [redacted] Mare, tutti della «mobile» [redacted] Alessandria, sono stati arrestati [redacted] Genova [redacted] ricettazione. Si trattava, [redacted] ovvio, [redacted] un [redacted] sto simulato, durante un'operazione condotta con la «mobile» genovese [redacted] il commissariato scalo marittimo, durante [redacted] quale sono [redacted] in trappola [redacted] genovesi: I [redacted] della «mobile» alessandrina si sono finti ricettatori interessati [redacted] bottino — 5000 impermeabili, giacche [redacted] velluto e radio-registratori, per [redacted] valore [redacted] plessivo [redacted] 300 milioni — fatto nel porto di Genova. [redacted] con i cinque, hanno pattuito l'acquisto [redacted] giacche [redacted] velluto al prezzo di 12 mila lire l'una [redacted] radio-registratori. Al momento della consegna [redacted] intervenuta, mitra spianati, la polizia di Genova.

In rotta l'«Eugenio C.», ammiraglia dei Costa, per la crociera miliardaria

Bare di lusso sulla nave dei ricconi

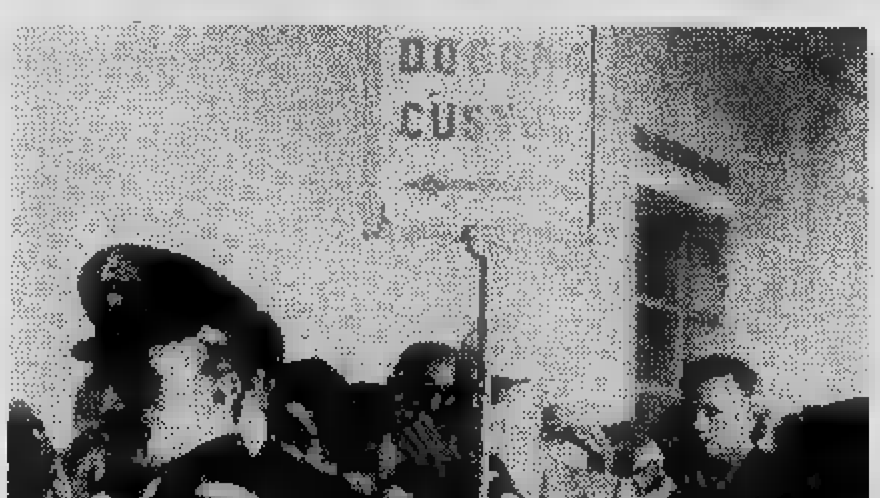

GIORGIO BIDONE

GENOVA — Stanno beatamente navigando verso Alessandria d'Egitto gli 850 croceristi partiti ieri pomeriggio, [redacted] bordo della «Eugenio C.»; per compiere il giro del mondo. Ci impiegheranno [redacted] giorni, sei meno di quanti Giulio Verne ne stabilì per Phileas Fogg e il suo fedele servitore Passepartout. Ma, in compenso, non correranno [redacted] rischi dei due personaggi verniani. Anzi, al contrario, saranno settantaquattro giorni di agi e piacevolezze, sole, mare, belle città da vedere, interessanti escursioni da fare in ogni porto che sarà toccato in quattro continenti (l'esclusa è l'Australia).

A rallegrare le lunghe giornate a bordo ci sarà ogni ben [redacted] Dio, [redacted] manicaretti [redacted] nettari, comprese 950 [redacted] di champagne. Ma (e questo forse i croceristi non lo [redacted] no) di [redacted] ne sono state imbarcate anche una ventina [redacted] che non contengono affatto champagne, anche se [redacted] lussuose, [redacted] ogni altra cosa che è [redacted] bordo dell'«ammiraglia» della flotta [redacted] passeggeri dell'armamento privato italiano.

L'età media dei croceristi è avanzata e non si sa mai quel che può capitare, anche se i servizi sanitari vantano due medici (un chirurgo [redacted] un anestesista), cinque infermieri specializzati ed un odontotecnico, pronti per ogni evenienza. Meglio [redacted] previdenti ed avere una buona scorta di casse da morto. A bordo delle navi passeggeri se ne tiene sempre qualcuna, non foss'altro che per scaramanzia. Le venti imbarcate ieri sulla «Eugenio C.» [redacted] del tipo più lussuoso: finiture speciali, rivestimento in seta finissima. Magari non verranno affatto usate ma sono lì, pronte alla bisogna [redacted] molti [redacted] dell'equipaggio, con gusto [redacted] po' macabro, vedendo ieri che chi s'imbarcava non era più un giovincello, hanno istituito una specie [redacted] totalizzatore: quanti ne torneranno vivi e vegeti a Genova il 15 dicembre, cioè fra 74 giorni?

Qualcuno ieri, all'imbarco, ha provato [redacted] mettersi in tasca un po' di soldi in più: i finanzieri glie li hanno [redacted] questrati. Per [redacted] industriale milanese del petrolio, Giovanni Pavan, il sequestro ha riguardato invece il passaporto addirittura, essendo implicato in un processo per contrabbando. Per lui, la crociera dei ricchi [redacted] finita ancor prima dell'imbarco.

IN BREVE

Sezzadio: ladri-antiquari in badia

(e. c.) Il giardiniere-custode dell'abbazia alessandrina di S. Giustina [redacted] Sessadio, Dante Frettorini, ha denunciato ai C.C. che ignoti ladri vi hanno [redacted] 28 seggiole antiche il cui valore supera i 5 milioni.

Casteggio: fulminato da pigiatrice

(e. g.) Un agricoltore di Casteggio, Valentino Cretesi, 47 anni, [redacted] folgorato dalla pigiatrice elettrica nel cortile del suo cascinale [redacted] Cretesi. L'ha investito una scarica elettrica causata dal surriscaldamento del motore sotto sforzo della macchina.

Val Grana: strage di marmotte

(g.d.m.) Per porre fine alla strage di marmotte in Alta Valle Grana le guardie venatorie hanno intensificato vigilanza e controlli, ad oltre 2000 metri di quota, sorprendendo [redacted] multando [redacted] cacciatori per attentato alla fauna protetta. Ogni contravventore è passibile d'una ammenda minima di 100 mila lire.

Novi: ucciso da trattore ribaltato

(g. c.) Nella campagna di Borghetto Borbera, Massimo Roveda, [redacted] anni percorrendo [redacted] terreno [redacted] alla guida d'un trattore è rimasto schiacciato nel ribaltamento del mezzo. E' morto all'ospedale [redacted] Novi per sfondamento del torace.

Parodi: rubato radio-trasmettitore

(g. c.) Il trasmettitore e ripetitore dell'emittente Radio Parodi One è stato asportato da un traliccio in località Albarasca di Stazzano Scrivia. Il danno supera [redacted] milione e mezzo. I carabinieri conducono indagini.

Mondovì: Teatro al Comune?

(g. t.) Ancora un passo avanti verso il restauro del Teatro Sociale di via delle Scuole a Mondovì, inutilizzato da ormai oltre 25 anni. L'assessore alla cultura, dottor Italo Morena, ha convocato stasera in municipio, una riunione d'esperti per valutare sotto il profilo tecnico e giuridico l'eventualità d'un acquisto da parte del Comune, pronto ad avviare i lavori per restituire il teatro alla città.

Alba: morto sotto il trattore

(g. f.) Un agricoltore di Lequio Berria, Filippo Folla, 46 anni, ha perso [redacted] vita in un incidente sul lavoro. Celibe, convivente con i fratelli, eseguiva lavori agricoli sul trattore, quando [redacted] mezzo è ribaltato per la forte pendenza schiacciandolo. Soccorso [redacted] avviato all'ospedale di Alba e da qui trasferito a Torino. vi [redacted]

(Segue da pag. 9)

Munita dei conforti di nostra santa religione è improvvisamente [redacted] la
MARCHESA
Mirette del Carretto [redacted] Bormida [redacted] Saluzzo di Paesana nata del Carretto di Moncrivello
[redacted] danno il doloroso annuncio la madre marchesa Adelaide nata de Genova di Pettinengo, i figli Carlo Gustavo con la consorte Roselline Beccaro Migliorati e figli Ilaria e Marco; Fabrizio; il fratello Carlo, la cognata Maria Ernesta, cugini e parenti tutti. Le fedeli: Olga, Carolina, Eugenia e Adele. I funerali avranno luogo martedì 4 ottobre alle ore 14,30 partendo dall'ospedale di Cigliano e proseguiranno per Moncrivello dove sarà celebrata una messa in suffragio. La cara salma verrà tumulata nella tomba di famiglia in Moncrivello. Un ringraziamento particolare ai medici dottor Vigliano, Averone, Monti e Grillo e infermiere.
— Moncrivello, 3 ottobre 1977.

Gli amici Avenati Bessi e [redacted] vicini a Carlo con fraterno affetto.

Giancarlo, Franco, Anna, Florenza partecipano con d[redacted] alla [redacted]parsa della cara MAMMA del collega Carlo.

Il giorno 2 ottobre 1977 è mancato [redacted]
prof. Beniamino Segre
Ne danno l'annuncio i figli Sergio [redacted] Silvana Ciesla con le loro famiglie. Per volontà dell'estinto i funerali avverranno in forma privata.
— Roma, 3 ottobre 1977.

L'Accademia Nazionale dei Lincei ha il dolore di annunciare la morte del [redacted] Presidente
prof. Beniamino Segre
avvenuta in Roma il 2 ottobre 1977. Il feretro sarà esposto martedì 4 a Palazzo Corsini sede dell'Accademia, dalle ore 9 alle ore 21.
— Roma, 3 ottobre 1977.

L'Accademia delle Scienze di Torino partecipa con profondo cordoglio la scomparsa dell'illustre Socio nazionale
prof. Beniamino Segre
— Torino, 3 ottobre 1977.

Cristianamente ha chiuso [redacted] sua laboriosa [redacted] vita
Francesco Viarizzo
cav. di Vittorio Veneto
cav. della Repubblica
Proprietario bar Emilia
Angosciati lo annunciano: i figli Umberto, Giovanni con la moglie Maria José Desll e i figli Bianca, Luigina, Francesco, cognate, nipoti, cugini, parenti tutti. Funerali corso Regina Margherita 115 ore 15,15 di oggi. Arrivi di Chieri ore 16. Servizio pullman. Non fiori; si dispensa dalle visite.
— Torino, 3 ottobre 1977.

La famiglia Desli partecipa al dolore di Giovanni e Umberto per la perdita [redacted] PAPÀ.

La famiglia Farina partecipa al dolore degli amici Giovanni e Umberto.

Serenamente ha lasciato i [redacted] cari l'anima buona e [redacted] di
Maria Maritano de Vietto
Ne danno il doloroso annuncio [redacted] funerali avvenuti la figlia [redacted] Luisa con il marito Carlo Botta; la sorella Enriqueta, il fratello Miguel con la moglie Graciela; i nipoti Giorgio con la moglie Maria Teresa; Carla con il marito Javier, Franca con il marito Marco, Marco con la moglie Laurence, Felix con la moglie Maria Luisa, Domenico con [redacted] moglie Maritè, Margarita con il marito Fernando; bisnipoti e parenti tutti.
— Torino, 3 ottobre 1977.

Carlo e Ira Brignone unitamente ai figli e nuore partecipano al dolore della famiglia Botta.

Improvvisamente è mancato all'affetto dei suoi cari [redacted] età di anni 64
Ernesto Fantoni
commerciante
Ne danno il doloroso annuncio la moglie [redacted] Del Tetto, i figli: [redacted] con Silvano, Macario Bruno con [redacted] moglie Piera Cordero, Marisa, i nipotini Daniela, Marco, Ernestino, Angela, [redacted] mamma, il fratello Vittorio, le sorelle Anna, Piera, Tina, Ines, Laura, Elsa, cognati, [redacted], nipoti e parenti tutti. I funerali avranno luogo martedì 4 [redacted], a Santo Stefano Belbo. Ore 15,30. La cara salma sarà trasportata a Bosia per essere tumulata nella tomba di famiglia.
— Santo Stefano Belbo, 2 ottobre '77.

E' mancata cristianamente
Giuseppina Pasta ved. Porrati
Con dolore danno il triste annuncio i suoi cari. Un ringraziamento al prof. Mauro Sgarbi per l'affettuosa assistenza. I funerali avranno luogo oggi ore 16 corso Francia 225.
— Torino, 4 ottobre 1977.

Biancamaria e Roberto Gaboy partecipano al dolore della signora Olga per la scomparsa [redacted]
COMM. PROF. DOTT.
Luigi Molinengo
Libero docente in clinica ostetricoginecologica dell'Università di Torino
— Alessandria, 3 ottobre 1977.

E' mancato
Mario Capello
[redacted] taxista
A funerali avvenuti lo annunciano la figlia Renata col marito [redacted] Rolando, i nipotini Oscar e Cristiano.
— Rivarolo, [redacted] ottobre [redacted]77.

E' mancato all'affetto dei suoi cari
Giuseppe Cimadomo
Lo piangono la sorella Anna, parenti ed amici. Funerali mercoledì 5 ore 14,30 nella parrocchia S. Gioachino. La presente è partecipazione e ringraziamento.
— Torino, [redacted] ottobre 1977.

I [redacted] di [redacted] Poggio 2, Sanremo, sono affettuosamente vicini alla signora Elena per la [redacted] del marito
[redacted] **Filippo Caselli**
— Sanremo, 3 ottobre 1977.

Luciano Maritè Paolo Bellotto partecipano al dolore dell'ing. Mossetto per la perdita della sorella
Domenica Mossetto
— Torino, [redacted] ottobre 1977.

Graziani: prima lo sbaglia

39' del primo tempo: Graziani ha sul piede la palla-gol [illegible] la spreca [illegible] in pieno il bersaglio [illegible] porta

Poi va diritto al bersaglio

61': quando gli viene riproposta [illegible] grande occasione (cross [illegible] Sala che il vento corregge costringendo Bordon [illegible] [illegible] difettosa uscita) Graziani non se [illegible] lascia sfuggire: ed è gol. Ora può esultare (foto a destra)

Pulici e Bordon: due ottimi protagonisti (in campo avver

...o) ... match. Il ...rvizio fotografico di Toro-Inter è ... Adolfo Bodo, Alessandro Bosio, Carlo Pellegrino e Sergio Solavaggione

Il "poeta„ nella morsa

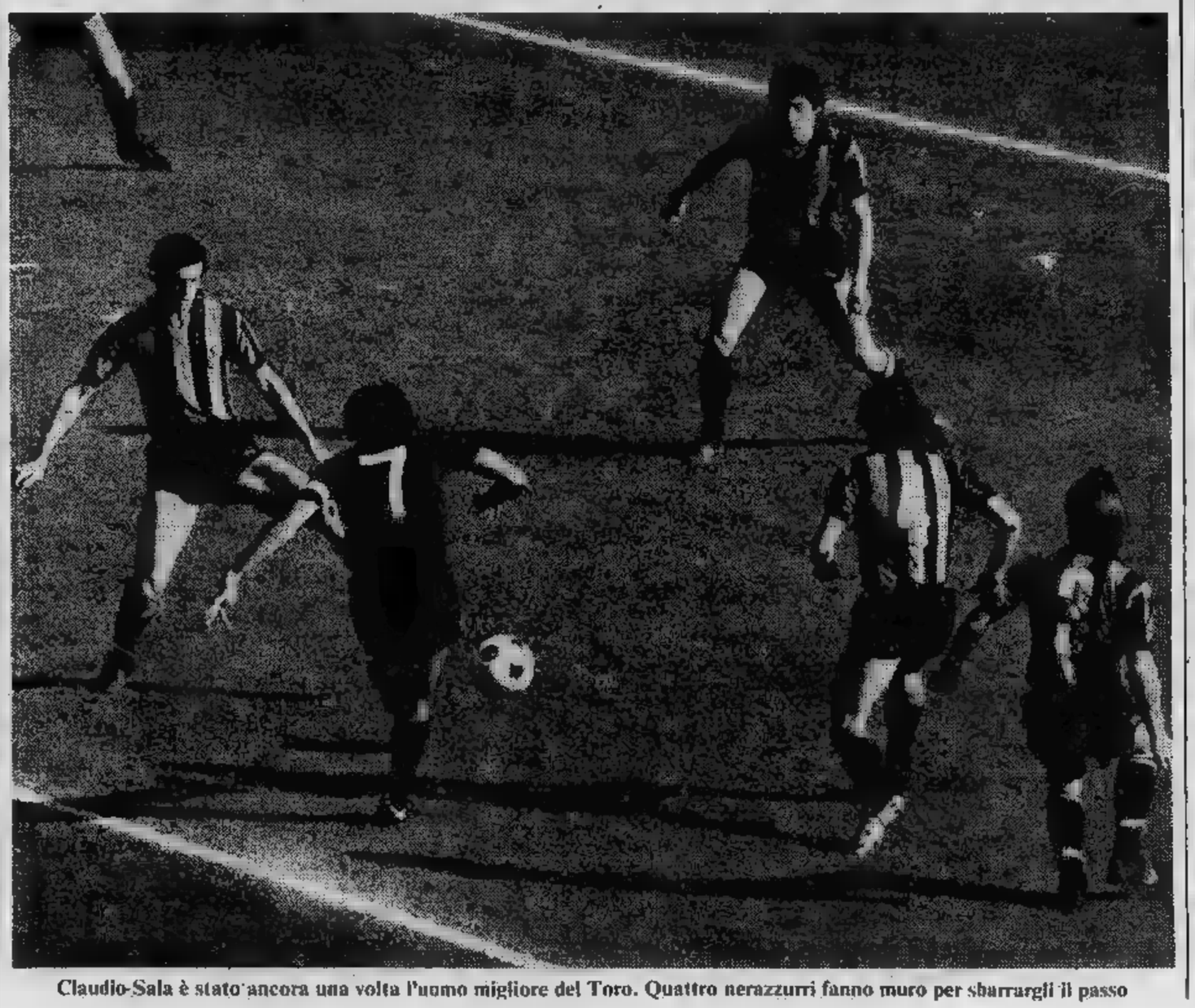

Claudio Sala è stato ancora una volta l'uomo migliore del Toro. Quattro nerazzurri fanno muro per sbarrargli il passo

TUTTOLIBRI
il settimanale per riconoscere i tuoi libri.

Oggi 56 milioni di italiani hanno vinto.

Festa grande alla Ferrari, campione del mondo 1977. La "loro" macchina ha vinto.

E' festa grande per gli uomini del gruppo Fiat. Questa vittoria è una conferma. Premia lo sforzo personale di tutti coloro che sono impegnati a progettare, realizzare e sperimentare quelle soluzioni avanzatissime, che possono essere trasferite sui modelli di serie.

Ma anche festa grande per l'automobilismo italiano, perchè è una scuola intera che ha vinto.

Conferma il grado e il livello dell'eccellenza progettativa e tecnologica italiana, capace di competere con le più importanti esperienze internazionali.

Infine, e più importante di tutto, è festa grande per gli italiani. Perchè una vittoria, e una vittoria così prestigiosa, è segno che il lavoro italiano vale, che è ancora giusto pensare al nostro paese come ad un organismo capace di reagire, di battersi, di imporsi.

FIAT

LA VOLONTA' DI CONTINUARE.

LO SPORT

La Juve (premiata oggi a Parigi) è messa in guardia da Trapattoni

"L'Europa non ci illuda!,,

DAL [illegible] INVIATO
ANGELO CAROLI

PARIGI — La Juventus, caduta all'Olimpico [illegible] negli [illegible] di un 3 a 0 indiscutibile, [illegible] metaforicamente la [illegible] e si riporta sul tetto d'Europa. Questa mattina al Parco [illegible] Principi, in [illegible] dolce cornice autunnale tutta arricchita di tenui tinte di [illegible] stagione [illegible] declina, la Signora riceve il premio indetto dalla rivista France Football, un riconoscimento che va alla migliore squadra europea segnalata secondo un sondaggio [illegible] stampa sportiva del Continente. La Juventus è il primo club italiano a fregiarsi di un così [illegible] trofeo. Sul podio salgono Furino, capitano, e Trapattoni, allenatore. Nonostante una fastidiosa forma influenzale, Furino ha voluto presenziare alla cerimonia. Occasioni simili capitano una sola volta nella vita.

Gli organizzatori della premiazione avevano scegliere giorno meno indicato. La Juventus si riduce da una sonora quanto inspiegabile disfatta. Il morale della delegazione juventina a Parigi non può essere alto. Trapattoni si fa portavoce con termini molto realistici. «Oggi riceviamo un premio che vuole riconoscerci meriti passati — dice il trainer bianconero —. Questo è il punto da chiarire. Ciò significa che oggi siamo la miglior squadra europea. La stampa ha rilevato le nostre qualità, come il carattere, la determinazione e l'umiltà. Tutto in base ai rilievi della passata stagione. Certo che il morale è basso, poiché la sconfitta contro la Lazio è giunta inattesa dopo la splendida prova fornita contro il Milan. Il 3 a 0 dell'Olimpico costituisce una lezione salutare, da cui dovremo trarre benefici assoluti ed immediati. Però non è il caso di drammatizzare e neppure si deve credere che il balordone «romano» ci debba guastare la mattinata parigina».

Un riconoscimento, questo, che cancellerà i 90' di Roma?

«Guai se fosse così. Anzi, deve farci ricordare con quali sofferenze, con quanta umiltà e determinazione abbiamo costruito, i successi l'anno scorso. Gli allori sono pericolosi se portano narcisismo. Dannoso specchiarsi ad essi! Pernicioso se conduce all'imborghesimento. Sono stato esplicito con i giocatori, tornerò sull'argomento, stanne certo. Non vorrei, infatti, che qualcuno pensasse che [illegible] traguardo si è vietato sol perché indossiamo la maglia della Juventus. Se nel passato siamo arrivati al vertice in campo nazionale e internazionale è stato perché abbiamo saputo soffrire. Se non intulamo tali concetti dimostriamo di non aver capito nulla del calcio e della vita. Ci sarà sempre, sulla strada, qualcuno che saprà approfittare dei nostri passi se non meditiamo sopra i medesimi...».

— A Parigi si premia il rumeno Georgescu, scarpetta d'oro come cannoniere scelto 1967-77, ma si premia la Juventus, regina d'Europa (2° Bruges, 3° Liverpool) della stagione scorsa. Cosa significa per lei?

«Si tratta soltanto di una formalità, di protocollo, di premiazione platonica. Se avessimo ricevuto il trofeo tre mesi fa sarebbe stato meglio poiché saremmo stati in atmosfera di trionfo. Oggi dobbiamo essere realisti».

— Vede bene la Juventus sul tetto d'Europa?

«Il discorso si riferisce all'anno passato, ed allora dico "sì". Ciò che abbiamo messo in mostra al cospetto di scuole tedesca, inglese, russa, greca e spagnola mi sembra molto eloquente. Se infatti eccettuiamo una parte del match di andata con l'Aek e il secondo tempo di Bilbao, la Juventus si è dimostrata ampiamente più forte di tutte, meritevole della Coppa Uefa e del trofeo indetto dal France Football. Un comportamento, il nostro, davvero impeccabile».

— Quale è la scuola che in Europa lei teme di più?

«Quella tedesca, che ha dimostrato da molti anni di poter accoppiare alle eccezionali doti di temperamento, di fisico e di potenza atletica qualità tecniche e di fantasia davvero ragguardevoli. Un calcio certamente migliore di quello inglese».

Trapattoni con i piedi per terra nel giorno in cui la sua Signora è depositata sul gradino più alto del Continente. Trapattoni ci ricorda che cadere dalle... nuvole è pericolosissimo!

Oggi a Varese

NAZIONALE PER BERLINO

Toma a [illegible] la nazionale [illegible] per quindici giorni prenderà il posto [illegible] campionato. Oggi [illegible] 13 a [illegible] la [illegible] gli azzurri [illegible] A, che [illegible] alle [illegible] in [illegible] le a Berlino [illegible] [illegible] a disposizione di [illegible] ci sono diciassette giocatori così suddivisi: Antognoni (Fiorentina), Benetti, Bellugi, Causio, Cuccureddu, Gentile, Scirea, Tardelli e [illegible] (Juventus), Capello [illegible] (Inter), Castellini, Graziani, Mozzini, Paolo Pulici, Claudio [illegible] e Zaccarelli (Torino). [illegible] gli [illegible] e Tre[illegible] anche i medici [illegible] e [illegible] i massaggiatori [illegible] Casa e [illegible]

A Pescara torna la Under 21

Azzurrini provano con la Jugoslavia

DALL'INVIATO
GIORGIO GANDOLFI

[illegible] — La piccola famiglia Under 21 è [illegible] a riunirsi in riva all'Adriatico, in una località [illegible] in passato [illegible] portato [illegible] ai colori azzurri. Tre [illegible] assenti, [illegible] per [illegible] il [illegible] un [illegible] temporaneo: si [illegible] Ogliari e Tarocco, entrambi del Genoa, il [illegible] [illegible] è [illegible] annullato per motivi tecnici. Arriveranno [illegible] in treno. Il [illegible] Collovati, invece, ha [illegible] rinunciare per la sospetta [illegible] di uno zigomo [illegible] domenica [illegible] [illegible] il [illegible]. Sono [illegible] per [illegible] in [illegible] gli azzurrini, [illegible] [illegible] è superstizioso, [illegible] perché [illegible] per [illegible] in programma domani [illegible] [illegible] la Ju[illegible] [illegible] [illegible] [illegible] amichevole: una [illegible] di provino [illegible] [illegible] da introduzione all'incontro vero e proprio per il campionato [illegible] [illegible] Vicenza [illegible] il [illegible] [illegible] successivo. Di [illegible] [illegible] il Portoghe[illegible]

[illegible] — diceva Garritano — sarà [illegible] [illegible] migliore [illegible] modi, soprattutto [illegible] questi jugoslavi [illegible] [illegible] [illegible] in [illegible] [illegible] sorprese». Chiaro il [illegible] [illegible] cinque gol incassati [illegible] [illegible] Under di Vicini ad [illegible] [illegible] [illegible] la [illegible] [illegible] [illegible] [illegible] [illegible] Conti ed il [illegible] interista Bini: stavolta [illegible] ci saranno [illegible] [illegible] età, ma in compenso [illegible] ancora presenti alcuni dei reduci [illegible] quella [illegible], vale a [illegible] Cabrini, Fanna, Garritano, [illegible] e Virdis, [illegible] impossibilitati in quella circostanza a tener [illegible] [illegible] strapotere [illegible] [illegible] jugoslava.

«Furono formidabili», ricorda [illegible], che non ha ancora digerito la [illegible] [illegible] a Roma [illegible] che [illegible] appunto ripresenti possibilmente [illegible] [illegible] sempre [illegible] Vicini gli conceda, [illegible] [illegible] [illegible]. La [illegible] non è [illegible] improvvisare, praticamente è già [illegible] ma il suo tecnico ha [illegible] tempo fino a stasera, [illegible] [illegible] [illegible] [illegible].

In pratica i pochi [illegible] [illegible] sono [illegible] [illegible] [illegible] forfait di [illegible] e Collovati, entrambi infortunati. [illegible] la Jugoslavia, pertanto, giocheranno: [illegible] (Fiorentina), Ferrario (Napoli), Cabrini (Juventus), [illegible] (Napoli), [illegible] (Inter), [illegible] (Lazio), Fanna (Juventus), Di [illegible] [illegible] [illegible] (Torino), Agostinelli (Lazio), Virdis (Juventus), [illegible] il vicentino Paolo Rossi [illegible] il [illegible] Giordano, [illegible] potrebbero [illegible] nella ripresa [illegible] Fanna [illegible] Garritano oppure [illegible]. Fra i convocati figurano anche, come si è detto, i [illegible] [illegible] e Tarocco, [illegible] Baresi (Inter) e Tavola (Atalanta).

Prosecco Carpené Malvolti: un risultato che conta.

Prosecco Spumante Carpené Malvolti è certamente il risultato della più antica scuola enologica italiana.

Lo vedi dal suo colore, te ne accorgi dal suo bouquet così inconfondibile. Unico.

Col suo spumeggiare così allegro e sincero, Prosecco Spumante Carpené Malvolti porta con sé tutto il mondo di antiche e buone tradizioni.

Tradizioni che continuano ancora oggi, con immutata passione.

Carpené Malvolti
Prosecco di Conegliano
Spumante denominazione di origine Controllata (D.O.C.).

1868
CARPENE' MALVOLTI
CONEGLIANO VENETO

Prosecco CARPENÉ MALVOLTI. L'ospite d'onore.

Rally [redacted] Sanremo

MUNARI CACCIA APERTA

(dal nostro inviato speciale)

[redacted] — Non sono molti i piloti [redacted] possono aspirare [redacted] la quindicesima edizione [redacted] Rally [redacted] Sanremo. Eppure [redacted] pronostico è [redacted] Quattro Stratos, quattro «131» Fiat-A[redacted] due Ford Escort, [redacted] Kadett [redacted] queste [redacted] si «nasconde» il pilota che sabato, [redacted] conclusione della gara, bagnerà [redacted] con lo champagne. [redacted]isse [redacted] sulla [redacted] verrebbe fuori soltanto il [redacted] Sandro [redacted] il «drago» dispone della macchina più potente [redacted] è avvantaggiato [redacted] fatto che [redacted] 33 prove speciali in programma sono su [redacted]. Certamente Munari sarà il punto [redacted] riferimento per [redacted] caccia aperta ai punti [redacted] Coppa Fia, il campionato mondiale dei piloti che [redacted] il [redacted] stagionale.

Si può [redacted] che la corsa, nona prova [redacted] «mondiale» marche può essere divisa in due. Da [redacted] parte Munari [redacted] ricerca di un successo personale (del resto un campio[redacted] lui [redacted] può che puntare [redacted] vittoria) dall'altra il [redacted] tra Ford e Fiat, impegnate in un botta e risposta che dura dall'inizio della stagione. Brnché in svantaggio di due punti nella classifica iridata, la casa torinese, gra[redacted] al primo ed al secondo posto conquistati in Canada, può guardare [redacted] futuro [redacted] molte speranze di scavalcare la rivale. Gli asfalti dell'entroterra ligure hanno infatti sempre visto [redacted] «131» comportarsi molto bene. Le doti velocistiche di Bacchelli, Verini e [redacted] tedesco Rohrl dovrebbero [redacted] fuori in una gara [redacted] questa, [redacted] poi c'è anche l'appoggio [redacted] uno specialista come Jean-Claude Andruet (il quale fra l'altro ieri è scampato per miracolo ad un pauroso incidente) che non è certamente l'ultimo arrivato.

Si dice che le Ford non siano eccezionali sull'asfalto, preferendo gli sterrati dove sinora [redacted] sono dimostrate molte volte imbattibili. Manca però [redacted] controprova. Alla casa inglese [redacted] difetta l'esperienza con una macchina che porta avanti da una decina [redacted] anni. Il motore è potentissimo [redacted] la parte sospensioni-ammortizzatori [redacted] adatta a molte modifiche. Se si considera che alla guida delle [redacted] Escort ci sono piloti del valore di Ari Vatenen, il più scatenato fra gli specialisti finnici e di Bjorn Widegaard, uno svedese che [redacted] già vinto tutto, si può vedere come la lotta [redacted] aperta. La Ford ha meno pedine [redacted] giocare, ma [redacted] buone [redacted] soprattutto [redacted] potrà concentrare sulla qualità [redacted] lavoro più che sulla quantità.

Rimangono gli *outsider*. I piloti della Lancia sono tutti [redacted] questa categoria. Con [redacted] Stratos a disposizione, Lele Pinto, Mauro Pregliasco e Tony Carello possono arrivare a qualsiasi risultato. Epoi c'è anche [redacted] certo Amilcare Ballestrieri, «vecchia volpe» di queste strade che corre con [redacted] Kadett GTE competitiva ad alto livello. Il rally comunque non vive soltanto [redacted] lotta per [redacted] primo posto. Ci sono tante sfumature da seguire, le battaglie per i piazzamenti [redacted] la [redacted] di gruppo che [redacted] sempre stata parecchio vivace. Non resta che aspettare dunque: domattina alle 5,45 terminerà la prima tappa (che s'inizia stasera alle 19) [redacted] avremo qualche indicazione sul motivo conduttore della gara.

c. ch.

Il [redacted] Fiat diesel

Dalla pista alla strada

(c. ch.) *Dalle piste di tutto il mondo, alla strada. Il motore diesel della Fiat va avanti. La «spedizione» delle 131 a nafta nella Londra-Sidney [redacted] servita come un collaudo durissimo [redacted] il risultato è stato positivo. Dai primi mesi del 1978 saranno prodotti [redacted] serie nello stabilimento Sofim [redacted] Foggia i motori diesel di 2400 [redacted] 2000 cc. che andranno ad equipaggiare [redacted] 132, [redacted] due versioni, e [redacted] 131. Un esempio di collaborazio[redacted] tra sport e industria. L'avventura di 30.000 chilometri ha contribuito allo sviluppo tecnico.*

La presenza [redacted] 131 diesel nella lunghissima [redacted] fra l'altro ha suscitato commenti favorevoli anche nell'ambito dell'ambiente sportivo [redacted] Racconta Giancarlo Baghetti, uno dei piloti che ha condotto [redacted] vetture della capi[redacted] inglese alla città australiana. «Ovviamente — *dice* — le maggiori difficoltà le abbiamo avute sulle strade europee dove la mi[redacted]nor velocità delle macchine costituiva un handicap nei confronti [redacted] altre vetture [redacted] più potenti e spinte da motori a benzina. Tuttavia [redacted] certe strade, sulle di[redacted] con [redacted] curve [redacted] preparazione curata dall'Abarth ha da[redacted] i suoi frutti. Grazie ad una eccezionale tenuta [redacted] strada riusci[redacted]o a tenere dietro alle Mercedes ed alle altre vetture più veloci. Più di [redacted] pilota [redacted] ha chiesto se [redacted] nostro motore poteva [redacted] oltre 160 chilometri all'ora. In realtà [redacted] superavamo i 145 ma potevamo sempre tenere l'acceleratore schiacciato sino in fondo [redacted] mantenere le medie degli altri».

I motori sono stati, nonostante le sollecitazioni ricevute, gli organi che hanno avuto bisogno della minor manutenzione durante [redacted] corsa. Durante tutto il tratto europeo non è [redacted] aggiunto un goccio d'olio ed in 30.000 chilometri complessivi sono stati fatti [redacted] massimo due rabbocchi. Il consumo [redacted] carburante [redacted] stato inoltre molto basso: 10 chilometri [redacted] litro nei tratti più accidentati, il [redacted] quelli meno impegnativi. Performances notevoli, se [redacted] considera che — come ha affermato Baghetti — le 131 diesel sono state sempre spinte [redacted] massimo delle loro possibilità.

VINOVO — Domani otto corse (ore 14,30)

Domaso ci prova contro Flawil

prima corsa — ore 14,30
[redacted] - L. 2.200.000
m. [redacted]

1. Adiel di Noè (A. Pasolini)	2 1 2	24,4
[redacted]. Rose River (R. Campini)	2 1 3	22,1
[redacted]. Ciubel (A. D'Agostino)	S 3 1	23,8
[redacted]. Domaia (G. Montrucchio)	4 1 3	24,2

favoriti: Rose River - Ciubel

seconda corsa — ore 14,55
PREMIO BOLLATE - L. 1.600.000
m. 1600

1. Cristoff (A. Pasolini)	0 3 S	23,3
2. Universo (G. D'Antoni)	S S 0	—
3. Ciurma (A. D'Agostino)	2 1 3	20,7
4. Quiriciana (O. Baratti)	4 4 4	22,4
[redacted]. Bisson (G. Rossi)	- - -	—
[redacted]. Awu (G. Guzzinati)	- - 3	—
7. Arcoleo (G. Ceccato)	S 2 1	19,1
m. 1620		
[redacted]. Calcali (R. Ciano)	- - 3	—

favoriti: Arcoleo - Bisson

[redacted] corsa — ore 15,20
PREMIO LEGNANO - L. 1.575.000
m. 2060

1. Calipso (C. Bosco)	0 4 0	—
2. Lissaro (A. Pedrazzani)	- 2 0	—
3. Teger (G. Guzzinati)	2 3 2	22,7
4. Clinton (G. D'Agostino)	3 R S	25,8
m. 2080		
5. Pontina (G. Rossi)	0 1 1	21,5

favoriti: Teger - Pontina

quarta corsa — ore 15,45
PREMIO DESIO - L. 1.320.000
m. 1600

1. Glovelier (A. D'Agostino)	0 0 6	23,0
2. Birimoa (A. Pasolini)	- S 0	26,2
3. Denise del Ronco (M. Lovera)	S 4 S	24,7
[redacted]. Cabinda (S. Varetto)	2 3 0	24,7
5. Halexis (G. D'Agostino)	S 0 4	23,3
6. Bonato (G. Guzzinati)	- 2 2	22,3
7. Beltib (G. D'Antoni)	0 0 0	23,8
8. Guala (G. Rossi)	- - - S	—
[redacted]. Missa (A. Pedrazzani)	S R S	—
10. Akarita (R. Donati)	1 3 R	24,7
11. Oglianico (L. Pasolini)	- 2 1	24,5
12. Inter Nos (R. Ciano)	0 4 0	23,8

favoriti: Bonato - Oglianico

quinta corsa — ore 16,10
PREMIO RHO - L. 1.590.000
m. 1600

1. Bozzoli (Luigi Pozzi)	0 0 2	21,6
2. Comet (D. Gariglio)	S 0 0	22,2
[redacted]. Dismar del Nerbon (G. Racca)	4 0 4	—
4. Cugat (T. Biava)	4 1 0	20,8
[redacted]. Venivici (Cl. Canavesio)	- 3 R	21,3
6. Masco (C. Bosco)	2 4 0	21,3
7. Ieratico (L. Gennero)	- - 2	—
[redacted]. Lido (A. Colombino)	0 0 4	21,5
[redacted]. Barbazzo (C. Castagneri)	3 3 0	22,3
10. Condono (A. Grosso)	- - -	—
11. Rival di Jesolo (R. Donati)	2 4 0	23,3
12. Siesta (A. Pisani)	1 2 3	23,3
13. Aquitania (B. Restelli)	- - 0	—

favoriti: Condono - Venivici

sesta corsa — ore 16,35
[redacted] MAGENTA - L. [redacted]
m. 2060

1. Flawil (A. D'Agostino)	3 0 1	—
2. Zagatti (C. Bosco)	3 0 4	23,3
[redacted]. Cesola (R. Ciano)	0 S 0	—
[redacted]. Suani (A. Pedrazzani)	4 2 S	23,2
5. Domaso (G. Rossi)	1 2 1	21,9

[redacted] Domaso - Flawil

[redacted] corsa — ore 17,05
PREMIO MUSOCCO - L. 1.100.000 m. 1600

1. Zalamort (R. Donati)	S S S	24,0
2. Giannetto (M. Lovera)	S R R	—
[redacted]. Wilkes (A. D'Agostino)	R 0 0	24,8
4. Actus (O. Baratti)	3 0 0	22,6
5. Amar (R. Ciano)	2 0 0	22,6
6. Grip (A. Colombino)	0 S 0	23,9
7. Cingar (S. Varetto)	0 0 3	22,3
m. 1620		
[redacted]. Nutty (A. Pedrazzani)	0 0 0	21,7
[redacted]. Indù (A. Pasolini)	0 4 3	22,3
[redacted]. Vezzano (G. D'Agostino)	- 0 0	23,2
11. Ibisco (G. Guzzinati)	2 S 4	21,6

favoriti: Bisco - Cingar

ottava corsa — ore 17,35
PREMIO CORBETTA - L. 3.000.000 m. [redacted]

1. Buyrum (G. Guzzinati)	1 3 0	21,6
[redacted]. Bend Cris (G. Rossi)	2 S 1	21,2
[redacted]. Zoster (R. Ciano)	4 0 4	21,8
m. [redacted]		
4. Bulbo (C. Bosco)	0 4 2	21,0
5. Ottati (S. Milani)	0 2 0	21,2

favoriti: Buyrum - Bend Cris

JUMBO
quello dei prezzi schiacciati

TV* A COLORI da L. 20.000 al mese

TV A COLORI 26 pollici	L. 349.000
LAVATRICE [redacted] Kg.	L. 119.000
FRIGORIFERO 2 p. C/ FREEZER 225 lt.	L. 139.000
CONGELATORE 220 lt.	L. 129.000
LAVASTOVIGLIE	L. 139.000
CUCINA [redacted]	L. 69.000
FERRO [redacted] VAPORE	L. 9.900
STUFA A GAS 7500 CALORIE	L. 79.000
TERMOVENTILATORE 2000 WATT	L. 11.500
[redacted] 1500 WATT	L. [redacted]
CAFFETTIERA 6 [redacted]	L. 2.950
SERV. PIATTI 19 pz. DECORATO	L. 5.900
[redacted] PER PASTA	L. 10.900
VASSOIO INOX 18/10	L. 4.500
[redacted] VASI ERMETICI 1 lt.	L. 2.400
COMPLETO BAGNO IN CRISTALLO	L. 129.000
MATERASSO A MOLLE 190 x 80	L. 18.900
CONF. 6 LAMPADE 15/25/45 CANDELE	L. 950
TRAPANO ELETTRICO	L. 17.900
SALDATRICE 140 AMPERE	L. 63.000
[redacted] PORTA [redacted] 6 POSTI	L. 7.700
CONF. 10 CACCIAVITI	L. 1.100
SCARPIERA	L. 14.800
PARURE BAGNO [redacted] pz.	L. 7.900
RADIO AM/FM CC/CA	L. 17.000
REGISTRATORE SANYO	L. 25.000
STUFETTA ELETTRICA	L. 6.950
[redacted] CHIAVI A SNODO	L. 15.900

[redacted] INGRESSO LIBERO [redacted] NON OCCORRE [redacted] TESSERA
I prezzi sono comprensivi di IVA e sono validi sino ad esaurimento [redacted]
[redacted] i nostri articoli sono delle migliori marche:
* [redacted] * BAUKNECHT * [redacted] * CANDY * [redacted] * GRUNDIG * [redacted] * INDESIT
* [redacted] * MAGNADYNE * [redacted] * TELEFUNKEN * VOXSON * ZOPPAS * TUTTI [redacted] GARANZIA

Orario: 9/12,30 – 15/19,30 – Chiuso lunedì mattina
SABATO APERTO TUTTO IL GIORNO
[redacted]
JUMBO MARKET TORINO
VIA [redacted] 64 - TEL. [redacted] - TRAM N. 9 - [redacted] N. 52

PROMOZIONE - In crisi le squadre di casa

Gassino, brutta giornata di sport

GIANCARLO EMANUEL

Tra Car [redacted] Gassino e Juve [redacted] ha, purtroppo, prevalso lo spettacolo extracalcistico. Peccato, i presupposti per un bell'incontro c'erano tutti, invece la forza [redacted] prevalso sulla ragione. La Juve Domo [redacted] un ospite di [redacted] per i gassinesi, [redacted] in testa [redacted] classifica, reduce [redacted] altisonanti risultati; i padroni [redacted] casa, [redacted] fronte [redacted] un duro avversario, [redacted] comunque decisi a fare loro il risultato riprendendo così fiato dopo la sconfitta, ritenuta ingiusta dai dirigenti gassinesi, [redacted] a Verbania

I primi a portarsi [redacted] vantaggio [redacted] gli ospiti che con un tiro secco [redacted] Macedone violano per [redacted] prima volta la porta difesa [redacted] Vendramin. Il Car Renault insegue e alla mezz'ora coglie il pareggio dopo un'azione confusa grazie alla risoluzione di Boccia. [redacted] va [redacted] riposo sul risultato in parità; la ripresa vede ambedue le squadre tentare il tutto per tutto per aggiudicarsi l'intera posta, [redacted] nessuna delle due sembra avere le carte in regola, soprattutto in attacco [redacted] superare la difesa avversaria. Al 65' Trungio tocca la palla con le mani. L'arbitro non ha dubbi [redacted] decreta il rigore, i locali protestano. [redacted] pubblico incita i propri beniamini che sembrano in grado di reagire ma all'81' la Juve Domo va a segno per la terza volta. In precedenza erano [redacted] espulsi due giocatori, Casna e Murano, rei di reciproche scorrettezze.

Il clima si [redacted] incandescente; [redacted] finale è più che mai agitato: in pochi minuti si registrano l'espulsione del trainer locale Bertolini, la rete del 3-2 ad opera di Mosso e l'espulsione di Silombra, il quale tenta esasperato di avventarsi sull'arbitro, ma [redacted] fortunatamente bloccato da un suo compagno di squadra. L'arbitro esce tra i cori dei tifosi locali, più inferociti che delusi. Gli [redacted] anche qualche scappellotto [redacted] qualche sasso. Dopo [redacted] lungo [redacted] l'arbitro lascerà gli spogliatoi [redacted] una macchina dei carabinieri.

[redacted] dunque al di fuori [redacted] sport; c[redacted] decide di farsi giustizia [redacted] solo [redacted] condannato in partenza [redacted] qualsiasi legge [redacted] convivenza. Per una partita di calcio non si può arrivare [redacted] questi estremi; l'arbitro aostano Romanini, può aver sbagliato, può aver voluto dare una dimostrazione [redacted] pubblico [redacted] tipo «io non ho paura e vi sfido», anche se noi non crediamo sia stato così. In ogni caso l'arbitro Romanini è un dilettante, come i giocatori del Car Renault Gassino e come quelli della Juve Domo. Lui aveva il torto di essere da solo, gli altri la ragione di essere in tanti.

I tifosi gassinesi devono però rendersi conto, [redacted] sono soprattutto degli sportivi, che chi accetta [redacted] gareggiare accetta le regole del gioco; l'arbitro Romanini, [redacted] che abbia sbagliato, aveva il diritto di tornarsene a casa [redacted] neppure essere sfiorato. I dirigenti [redacted] Car Renault Gassino, quando hanno iscritto [redacted] loro squadra al comitato regionale piemontese, hanno acquisito il diritto [redacted] decidere [redacted] sorti di questo comitato né più né meno al pari di tutte le altre società. Chi designa gli arbitri [redacted] quindi eletto democraticamente da tutte le società affiliate.

CASTELLETTO-MEINA [redacted] — [redacted] Sole; Marasco, Zangari; Landonio, Callegaro, Frattini; Enfi (dal 65' Bonan), Rigotti, Colombo, Mezzanzanica, Scala. **Meina:** Pinton; Paris, Reschigna; Binda, Recchiuti, Gattico (dal 73' Battaglia); Barbieri, Schiuma, Vincenti, Tromellini, Thiella. [redacted] 64' [redacted] (C); [redacted] 75' [redacted] (C); all'82' Schiuma (M). **Arbitro:** Faeta.

VIRTUS [redacted] BORGARO 1-0 — [redacted]: Polli; Toscano, Fabris; Girardini, Pirazzi, Montanari; Caldiroli, Consoli, Aliperti, Pereni, Maioni. **Seo Borgaro:** Righi; Crivellari, Barale; Buzzacchio, Amerio, Sacco; Viola, Torazza, Ubino, Massassa, Fava. [redacted] Aliperti al 3'. **Arbitro:** Novelli.

[redacted] — [redacted] Burlone; [redacted] Conte, Erbetta, Savoini, Rosa, Barciocco; Sacchi, Margaroli, Bravo, Faccioretti, Fortis. **Crescentino:** De Micheli; Fantini, Peruzzo; Favaglioni, Conforto, Chio; Petrucci, Bona, Pozzati, Rosas, Baglini. [redacted]: Baglini [redacted] 50'; Rosas all'88'. [redacted] Morellato.

[redacted] 1-0 — **Cossatese:** Tettoni; Bucino F., Monteferraio; Campi, De Girardi, Bernardi (Razzano [redacted]'); Rossini, Piva, Marchesi, Lobbia, Icardi. **Verbania:** Terzi; Gloria, Santini, Sacchi; Corletto (Borgata [redacted] 30'), Marforio; Alberti, Reali, Sarasso, Gorini, Lorenzini. [redacted] Icardi al 20'. **Arbitro:** Della Rovere.

TRECATE-OLEGGIO — 1-0 — **Trecate:** Maltagliati; Marini, D'Amanzo; Rizzetto, Toninelli, Gavinelli; Ticozzelli Giacomo (Pollastro dall'83'); Ticozzelli Giuseppe; Favino, Pezzi, Soragni. **Oleg[redacted]o:** Facchi; Minoli, Gattoni (Pagani II dal 61'), Pagani I, Bosetti; Rigiretti, Cattaneo, Sinesi, Pendolini, Massara, Cucchi. **Reti:** Soragni [redacted] 49'. **Arbitro:** Daltoglio.

CAR [redacted] DOMO 2-3 — [redacted] **Renault:** Vendramin; Mosso, Lusignani; Murano, Rosato, Trunfio; Gallina, Alme (dal 76' Silombra), Boccia, Ippolito, Pastore. **Juve Domo:** Cianfriglia, Quattrohe, Bellintani; Cerutti, Bertaccini, Sirocchi, Polli, Del Vescovo, Migliorati (Vecchi dal 45'), Casna, Macedone. [redacted]: Macedone al 17'; Boccia [redacted] 30'; Vecchi [redacted] 65'; Del Vescovo all'81'; Mosso all'89'. **Arbitro:** Romanini.

BORGOSESIA-GRIGNASCO 1-2 — **Borgosesia:** mancin; Monte, Berrini; Colombini, Bargeri, Sala; Iulini, Gallina, Giuliano, Beccaria, Spruzzola. **Grignasco:** Bertona; Zaffani (dal 70' Garampazzi), Stoppa; Borgato, Conti, Bresciani; Peretti, Frigiolini, La Firenze, Costanzo, Tabarroni. **Reti:** Tabarroni [redacted] 10'; Zaffani al 22'; Giuliano al 37'.

Cenisia e Torretta come David e Golia

ALBERTO GAINO

ASTI — Anche i campionati «dilettanti» hanno i loro David [redacted] Golia. Nel torneo [redacted] Promozione Cenisia e Torretta S. Caterina inseguono rispettivamente questi ruoli: gli uni nella necessità di far quadrare [redacted] bilancio [redacted] nella condizione [redacted] chi deve battersi sin dai primi incontri per la salvezza, gli altri [redacted] problema economico, anzi..., e alla ricerca del primato [redacted] della tanto sospirata [redacted] sinora mancata promozione [redacted] in serie D.

David contro Golia [redacted] sembra, appunto, il tema dell'incontro. Anche [redacted] questa volta il gigante ha la maglia, le «violette» almeno ci provano, poi con lo scorrere [redacted] minuti gli astigiani si ricordano di essere [redacted] «giganti» [redacted] calcio minore, i torinesi invece si spengono e [redacted] risultato finirà col fissarsi sul 5 a 1 per i locali. Soltanto su rigore però il Torretta riuscirà [redacted] sbloccare [redacted] partita e solo nel secondo tempo. Nella prima parte della gara infatti non succede niente o quasi: [redacted] Cenisia [redacted] schiera [redacted] una punta, Ciurli (un'aletta veloce) ed un rifinitore, Albertin; infittisce il centrocampo e incolla i [redacted] difensori agli attaccanti del Torretta. In difficoltà [redacted] manovrare [redacted] spazi stretti gli astigiani stentano a «trovare» [redacted] porta avversaria; ne sa qualcosa Marongiu che sciupa [redacted] consecutive palle-gol. [redacted] ripresa c'è subito [redacted] rigore: Marongiu si produce in un guizzo dei suoi. Dalla tribuna si vede soltanto Roncone intervenire [redacted] spaccata e l'ala del Torretta volare per terra. Lo stesso Marongiu trasforma. Tutto diventa facile per i locali. La squadra «cresce»: la regia [redacted] Chiaranda si fa più autorevole, le punte si cercano di più, sveltiscono il gioco, e, sfruttando in misura maggiore le fasce laterali, penetrano con efficacia tra le maglie della difesa avversaria. Al 60' Crosasso raddoppia: Marongiu [redacted] servito sul filo [redacted] fuorigioco, tira, Pirani respinge, raccoglie l'ala sinistra [redacted] insacca. Il terzo gol è nell'aria: [redacted] concreta Chiaranda poco dopo. Capovolgimento di fronte [redacted] questa volta è Prunelli a «cadere» nell'area avversaria. Rigore che Moniaci trasforma.

La [redacted] rianima [redacted] Cenisia [redacted] sembra quasi scomparso dal campo, mentre il Torretta si distende con disinvoltura in avanti [redacted] segna ancora nel finale [redacted] Albrigi e Caneva. Gli astigiani dilagano dopo aver faticato [redacted] poco [redacted] portarsi in vantaggio.

PERTUSA-CANELLI 0-1 — [redacted] Ferretti; Rava, Ottaviani; Ros, Preti, Salerno; Guala, [redacted] Carlo, Doglioli, Zeni, [redacted] Marchis. **Canelli:** Bocchino; Perazzo, Gallo; Careddu, Garbarino, Moro; La Porta, Traversa, Prina (Avigliano), Barbero, Astrua. [redacted] Moro [redacted] 20'.

[redacted] — [redacted]**tangero:** Riva; Bianchini, Grande; Vecchio, Diotto, Castelli; Salerno, Martinelli, [redacted], Cannizzaro, Candellone. **Bra:** Giordana; Brazzo, Barbati; Cosmai, Bori, Magri; Garavoglia, Chiarenza, Morra II, Sapetti, Morra I. **Reti:** Brazzo al 55'; Morra I all'83'.

[redacted] 1-2 — [redacted] Fadin; Pizzo, Guzzo; Cavallo, Corino I, Barbarino; Cattaneo, Ladisa, Rinaldi (dal 70' Ciravegna), Lancioni, Corino II. **Acqui:** Fasulo; Pugno, Rembano; Parodi, Parini, Di Maglio; Favale (dal 65' Moriggia), Stella, Panucci, Dondi, [redacted] Petris. **Reti:** Rinaldi [redacted] 5' [redacted] rigore (C); Panucci al 44' (A); Moriggia all'80' (A).

[redacted] **- FOASSANESE 1-1** — **Saviglianese:** Correndo; Saffo, Petrucci; Chiaramello, Donalisio, Genova (dal 20' Martino); Bena, Lardo, Bevitore, Di Gianni, Caramellino. **Fossanese:** Chiavassa; Bergese, Casazza; Caruona, Corino, Audetto; [redacted] Pietro, Perona; Marzovillo (dall'82' Gianoglio), Bongiovanni, Origlia. [redacted] Perona (F) [redacted] 69'; Chiaramello (S) [redacted] 75' su rigore. **Arbitro:** Manzoni.

[redacted] **1-0** — **Cheraschese:** Serafini; Mazzola I, Girardello; Malarini, Lanzardo, Agnelli; Abbate, Isaia, Mazzola II, Grisotto, Rovera. **Alpignano:** Camposeo; Zaramella, Scaduto; Grifalconi, Sartor, Riedo; Vieni, Jerino, Migliorini, Modenese, Giacomelli. **Rete:** Isaia all'88'. [redacted] Limone.

CASTELLAMONTE-BACIGALUPO 0-0 — **Castellamonte:** Eremita; Gavoretto, Centola; Oliaro, Lezzetti, Provvisionato; Frigo, Pinarello, Marietti (Scarpelli [redacted] 62'), Tamburrino, Veneziano. **Bacigalupo:** Wood; Raimondi, Cammarere; Mirasola, Zorzan, Bini; Paladino (Marangoni dal 75'), Girardi, Russo, [redacted] Masi, Bej. **Arbitro:** Racitti.

TORRETTA - [redacted] **5-1** — **Torretta S.** [redacted] Accorsi; Poggio; Giovannini, Gottardo, Bastoni; Chaula, Marongiu, Perretti, Albrigi, Chiaranda, Crosas[redacted] (Caneva dal 73'). **Cenisia:** Pi[redacted] Magistrello, Roncone; Gliaschera, Sarcino, Salvato; Albertin (Prunelli dal 61'), Cecchi, Moniaci, Spalla, Ciurli. [redacted] Al 52' Marongiu, al 61' Crosasso, al [redacted]' Chiaranda, al 67' Moniaci (Cenisia), all'86' Albrigi, all'88' Caneva. **Arbitro:** Zanconi.

[redacted] **BOLLENTE-PINEROLO 2-3** — **La Bollente:** Zoppi; Consorte, Cresta; Parodi, Rolando, Massone; Botta, Damiano, Sollazzo, Asteggiano, Bottaro. **Pinerolo:** Bruno; Crescenzi, Peirone; Iacolino, Vittone, Merlo; Minolfi, Bertone, Denasio, Vola, Garavelli. **Reti:** Iacolino al 6'; Asteggiano al 32'; Sollazzo al 37'; Denasio al 40'; Denasio al 50'. **Arbitro:** Sciolla.

Bocce-spettacolo al Trofeo Monti

(g. tol.) Ancora [redacted] serata interessante, per agoni[redacted] gioco, al «Trofeo E. Monti», il torneo boccistico a quadrette che ieri sera [redacted] Montagnola [redacted] esaurito i «quarti di finale». Particolarmente equilibrati gli incontri fra [redacted] squadre di Aghem [redacted] Baroetto e fra Paletto [redacted] Dalloimo. [redacted] primo la vittoria è andata di strettissima misura [redacted] formazione del barbuto Ahem, che in tre occasioni s'è dovuto salvare sul pallino; [redacted] suo avversario Baroetto per due volte ha centrato il pallino-salvezza, ma nell'ultima giocata lo ha fallito.

Nell'altra partita, dopo oltre un'ora [redacted] gioco, le due squadre [redacted] trovavano ancora sull'1 a 1, poi il miglior gioco della quadretta di Paletto ha preso il sopravvento e Dalloimo ha dovuto arrendersi. Successi netti, invece, per Suini che ha battuto Zeppa e per Bussi che ha eliminato Lora.

Stasera (ore 21) una sola semifinale, tra Bussi e Aghem, perché l'altra — lotta in famiglia fra Suini e Paletto, entrambi del Pianelli Traversa — [redacted] verrà giocata e molto probabilmente andrà [redacted] finale il quartetto di Suini.

Risultati: Aghem-Baroetto 13-12, Bussi-Lora 13-3, Paletto-Dalloimo 13-8, Suini-Zeppa 13-4.

Situazione

[redacted] A

RISULTATI: [redacted]leggio 1-0; Castelletto-Meina 2-1; Suno-Crescentino 0-2; Cossate[redacted] 1-0; [redacted]te-Gozzano 0-3; Villa[redacted] Borgaro 1-0; Gassino-Juve Domo 2-3; Borgosesia-Grignasco 1-2.

[redacted] Trecate, Crescentino, Villadosso-[redacted] Juve Domo, Grignasco p. 5; Cossatese, Gozzano 4; Castelletto, Seo Borgaro 3; Suno, Verbania, Oleggio, [redacted] 2; [redacted] 1; Meina, Borgo[redacted] 0.

[redacted] B

[redacted] Torretta S. [redacted] 5-1; Balangero-Bra 0-2; [redacted]se-Acqui 1-2; La Bollen[redacted] 2-3; [redacted]monte-Bacigalupo [redacted] Cherasco-Alpignano 1-0; Savigliano-Fossanese 1-1; [redacted] 0-1.

CLASSIFICA: Acqui [redacted] Bacigalupo 5; [redacted] Savigliano, Cherasco, Torretta S. C. 4; [redacted] 3; Balangero, Pertusa, [redacted]lente, [redacted] Bra, [redacted] 1; Alpignano 0.

SPORT FLASH

CICLOTURISMO — Si [redacted] svolto sulle strade del Canavese il 4° raduno regionale di cicloturisti. Sul percorso [redacted] 75 [redacted] si sono cimentati ben 507 ciclisti in rappresentanza di [redacted] società. [redacted] primo posto [redacted] pari merito si sono classificati il Velo [redacted] e l'A. S. Teksid.

FORMULA DUE — [redacted] René Arnoux si [redacted] assicurato ma[redacted] il titolo di campione europeo di automobilismo, [redacted] due, arrivando [redacted] 51 punti nella classifica grazie al secondo posto [redacted] penultima prova del campionato.

perché
tutti gli animali da pelliccia
vogliono bene [redacted]
Canadian Fur?
Canadian Fur
la pelliccia onesta
Via Roma, 242 (piazzetta C.L.N.) - Torino

GENERALKERO
s.a.s.
[redacted] C.
PULIZIA
E DEMOLIZIONE
SERBATOI NAFTA
TELEFONI 739.5808 - 739.5371

MARIE CLAIRE
PELLICCERIA
CORSO TRAPANI 116 / TORINO
TEL. 335.85.25
NUOVA COLLEZIONE 1977-78
pellicce pregiate modelli di classe
SPECIALPREZZO
Cordialità e cortesia • Visitateci senza impegno

Prima Categoria - Le capoliste continuano senza sosta

GIRONE B

A Settimo calcio k.o.

Settimo, in maglia [illegible] per doveri di ospitalità, presentava una squadra d'emergenza, senza 4 titolari, espulsi l'ultima domenica di campionato. Il settore che più ne risentiva [illegible] senza dubbio, il centrocampo, quello maggiormente impoverito [illegible] precedente falcidia arbitrale: Lanzoni e Rossetto penavano per il campo pasticciando gioco. Di Mauro [illegible] il fiato corto, tanto che Sattin era costretto [illegible] sostituirlo al 15' della ripresa con Cattarello. In avanti l'evanescente Bortolas non entrava [illegible] nel vivo del gioco e Cristian era praticamente l'unica punta [illegible] far la faccia dura alla difesa ospite.

Il Victoria, invece, aveva iniziato abbastanza bene, giocando con ordine, coprendosi alle spalle e fiondando contropiedi improvvisi. Fino [illegible] termine del pri[illegible] tempo quando, espulso Circello dall'arbitro per gioco scorretto, i biancoazzurri decidevano di salvaguarda[illegible] innanzitutto il proprio onore, prima del risultato. quest'ultimo ci pensava il Setttimo al 18' della ripresa allorché Cristian correggeva di testa in rete un pallone rinviato «sporco» dalla difesa ospite.

p. a. s.

SETTIMO-VICTORIA 2-1 — [illegible] Armari; Perazzolo, Cucich; Colombara, Fochesato, Rossetto; Braccagni, [illegible] Mauro (Cattarello dal 60'), Cristian, Lanzoni, Bortolas. **Victoria:** Di Lella; Gennaro, Pirruccio (Daversa dal 70'); Congionti, Guiotto, Betti; Donati, Borrelli, Pacella, De Fa[illegible], Circello. **Rete:** Cristian al 18' [illegible] secondo tempo. **Arbitro:** Crisafi.

PONZONE-LEINI' 3-1 — **Ponzone:** [illegible] Ardizzone; Costenaro, Cilindro; Simoni, Ziliani, Malgosio; Toniolo, Brando, Borsalo (Fiori dall'80'), Godi, Benfatti. **Leini:** Truffo; Berla, Curcio; Bertone, Ballesio, Piolotto; Ogadri, Ruggero, Bassino, Ulivero, Abate. [illegible] al 17' [illegible] (L); al [illegible] Costenaro (P); all'80' Toniolo (P); all'85' Bonfatti (P). **Arbitro:** Melis.

CHIVASSO - PONTESTURA [illegible] — **Chivasso:** Parisi; Caligiuri, Pedron; Ghezzi, Picchiura, Portelli; Ciluffo, Golzio, Graziano, Tatti, Riscaldino. [illegible]ra: Lemonier; Pasteris, Barbieri; Rivalta, Spinoglio, Amisano; Schiavetti, Calvo, Lombardi, Battista, VERGNASO. [illegible] [illegible] 20' Riscaldino. [illegible] Trono.

[illegible] 1-1 — **Trino:** Giorcelli; Piatti, Gallo; Martinotti, Capello, Mocca; Olcaro, Irico, Mazzocchi (dal 70' Bellan), Michelone, Zorz. **Vigliano:** Rota; Romagnolo, Guamieri; Giuriato, Bergamo, Canedese; Magaraggia, Fraire, Borri, Barbirato, Lanza. **Reti:** al 30' Mazzocchi; all'83' Borri.

SALUSSOLA - BORGOREGIO 0-0 — **Salussola:** Mondini; Gregnamin, Serra; Verzella, Borra, Piana; Vescoco, Bordogni, Crivellaro, Rigazio, Coriele. **Borgoregio:** Squalino; Ciluffo, Coriele; Gardano, Droppello, Nicoloso; Silvagni, Galia, Tomasoni, Mosca, Romano (dal 30' Alaia). **Arbitro:** Galimi.

[illegible] 2-0 — **Caluso:** Maietti; Mila, Riccardino I; Grasso, Lauricella; Moras, Ver[illegible] (dal 63' [illegible]), Tallon; Riccardino II, [illegible] Lazzari, Celestra. **Valdengo:** Lucon; Meneghello I (dal 27' Pavan); Bellinazzo; Bergamo, Salin, Cassinotto; Meneghello II, Seredi, Zanone, Salgarella, Bettuolo. [illegible] Riccardino II al 25' e [illegible] 54'. **Arbitro:** Silvestri.

Situazione

[illegible] — RISULTATI: Galliate-Pro [illegible] 1-0; Olimpia-Sazzese 1-2; Cameri-Dormelletto 2-2; Juve Nibbiola-Stresa 1-1; Carpignano-Gravellona 0-0; Bellinzago-Iris Borgoticino 3-2; Baveno-Fa[illegible] 0-1. CLASSIFICA: [illegible] p. 5; Bellinzago, [illegible], [illegible] Iris Borgoticino e Sazzese 4; Cameri, Carpignano e Stresa 3; Juve Nibbiola 2; Baveno, Dormelletto, Olimpia e Pro [illegible] 1.

[illegible] — RISULTATI: Salussola-Borgoregio 0-0; Trino-Vigliano 1-1; Sandigliano Cadore-Tronzanese 1-0; Ponzone-Leini Jolly 3-1; Caluso-Fulgor Valdengo 2-0; [illegible] 1-0; Settimo-Victoria [illegible] 2-1. CLASSIFICA: Leini Jolly, Salussola, [illegible] Vigliano e [illegible]digliano [illegible] p. 4; Caluso, Chivasso, Trino e [illegible] 3; Borgoregio, Pontestura, Ponzone, Valdengo e Victoria Ivest 2.

[illegible] C — RISULTATI: Pont [illegible] 0-0; [illegible] 1-2; Azeglio-Rivara 0-5; Robur-Chatillon 2-2; Anpi Elter-Vallorco 2-1; Cirié-Quincinetto 4-1; Bollengo-Barcanova 1-1. CLASSIFICA: Anpi [illegible] p. 5; Caselle, Cirié, Pont Donnaz, Rivara e [illegible] 4; [illegible] e [illegible] 3; Azeglio, Bollengo, Chatillon, [illegible] e Villanova 2; Quincinetto 1.

GIRONE D — RISULTATI: [illegible] Cascine Vica-Virtus Bricherasio 4-2; Segusia-Millefonti Vian[illegible] 4-1; Olimpic-Moncalieri 3-2; Pro Dronero-Cumiana 1-1; Vigone-Susa 0-0; [illegible] 2-2; Druentina-Rivoli Rivoiese 1-1. CLASSIFICA: Olimpic p. 6; Segusia e Vigone 5; Cumiana e Susa 4; Meroni Cascine Vica, Moncalieri, Pedona e Rivoli 3; Pro Dronero 2; Bricherasio, Druentina, La[illegible] e Millefonti Vianney 1.

GIRONE D

Lascaris strappa al Pedona un punto per risalire

JOSE' LEVA

In una giornata dominata dal vento che scendeva a raffiche rabbiose su Pianezza dal Musinè facendo vibrare persino i pali delle porte Lascaris e Pedona hanno diviso equamente i due punti in palio. La partita rivestiva una particolare importanza per il Lascaris, una squadra di giovanissimi che, dopo un'uscita dalle scene calcistiche pianezzesi di Elio Bettini, generoso finanziatore del passato, è costretta ad autogestirsi e a vendere ogni anno i «pezzi» migliori per sopravvivere. Inchiodata a zero punti in classifica la formazione curata da Damiano e Trabucco aveva bisogno di catturare [illegible] boccata d'ossigeno per dimostrare di essere viva.

Opposti al pimpante «undici» di Borgo S. Dalmazzo che non [illegible] mistero [illegible] [illegible] voglia di primato, i padroni di casa si sono battuti [illegible] coraggio, abilità e determinazione, meritando ampiamente il pareggio e forse qualcosa di più. Nel primo tempo finito 1-1 con gol di Franco [illegible] e Mancini I bianconeri hanno attaccato a lungo mancando due clamorose occasioni da rete con Lionello al 21' e Mazzarini al 40'.

Nella ripresa il gioco assumeva maggior equilibrio: all'infortunio del bravo Gasbarro al 51' poneva rimedio il vivacissimo Salvatico, otto minuti dopo sfruttando con un bel tocco e rete un'anomala traiettoria del pallone sospinto dal vento che aveva ingannato gli ottimi Pitton e Crocco.

PRO DRONERO-CUMIANA 1-1 — **Pro Dronero:** David; Alladio, Astesano A.; Leonino, Lerda, Astesano E.; Perotti, Peron, [illegible]gnone, Landra, Capra. [illegible]: Cappola; Monanni, Ardito; Pizzato, Grosso, Sitanus; De Angelis, Levrino, Orlandi, Aru, [illegible] Lena. [illegible] Bignone al 1', Levrino al 30'. **Arbitro:** Parizia.

[illegible] **CUNEO-MONCALIERESE 3-2** — **Olimpic:** Negro; Bergese, Desiefanis (dal 46' Balariò); Javelli, Biangetti, Marabotto, Fantini, Arpino, Righetti F., Sandri, Pregliasco. **Moncalieres[illegible]** Sartori; Boscolo, [illegible]; Musarella, Pistone, Moschini; D'Amico, Licciardi, Tassello, [illegible] Re, Neri. [illegible] Neri al 7', Sandri al 25', Fantini al [illegible], Pregliasco all'87', Tassello all'89'. **Arbitro:** Carozzi.

SEGUSIA-MILLEFONTI 4-1 — **Segusia:** Culpo; Bianchi, Assetta; Fabbri, Traverso, Gesnelli; Siciliano M., Montalto, Siciliano R., Siciliano G. (dal 45' Filippo), Siciliano G.F. [illegible] Taricco; Pasqua, Sapienza; Niccoli, Bonin, Cavalieri; Simiele, Berlaina, Campanella, Procopio, Lazzarini (dal 46' Garbellotto). **Reti:** [illegible] 60' Cavalieri, al 15' Siciliano M. al 35' Siciliano R., [illegible] 65' Assetta, all'80' Siciliano [illegible], [illegible] Gonella.

VIGONE-SUSA 0-0 — **Vigone:** Magnarini; Savio, Tedesco; Beccari, Bochicchio, Schira; Boccardi, Tugnolo, Olivero, Zanellato, Losacco. **Susa:** Martellosio; Catelano, Pellissero; Colonghi, Rocci, Montaboni; Guerra, Rocchio, Pent, Tua, Casse. [illegible]tro: Ronzoni.

[illegible] 2-2 — **Lascaris:** Crocco; Righetto, Cassano; Pitton, Benetti, Andriani; Mazzarini, Esposito, Marcangi (dal 79' Paolin), Mancini, Lionello. [illegible]; Cerrato; Gasbarro, Grossetti; Milazzo, Viale M., Giordano; Merardo, Schiavini, Salvatico, Cavallo, Viale Franco. **Reti:** Viale Franco al 33', Mancini [illegible] rigore al 44' Gasbarro autorete al 52', Salvatico al 61'; espulso: Viale Marco all'87'. **Arbitro:** Quaglia.

CASCINE VICA-VIRTUS [illegible] CHERASIO 4-2 — **Meroni:** Cestrignano; Lo Papa, Agostini; Parmigiani, Altare, Eandi; [illegible]rrico, Venturini (Pomella dal 70'), Drandi, Rosso, Mancin. **Bricherasio:** Ambarone; Lugara, Bruno; Petani, Di Pietro, Cimolino; Ghirardi, Wellmann, Tervier, Gatti, Perone. **Reti:** Mancini [illegible] 15', Drandi al 25' e all'85', Perone [illegible] 56', Rosso al 60', Tervier al 79', [illegible] Bastiol.

Le altre partite del campionato

Girone A

[illegible] 0-1 — [illegible] Bonelli; Trisconi, Contessi; Ronzio, Malacarne, Vezzola (dal 76' Tocchio); Lilia, Campi, Poti, Rovelli, Maffioli. Fa[illegible]: Massaro; Portigliotti, Brignone; Rossi, Spagnolini, Natoli; Barusco, Rasia, Ferraris, Prino (dall'83' Bergamaschi), Massetti. **Arbitro:** Pozzo. [illegible]e: al 66' Barusco.

GALLIATE-PRO [illegible] 1-0 — **Galliate:** Moscatelli; Lovati, Rebuffo; Miceli, Fugirai, Dorini; Zandolini, Mombelli, Montuoso, Oldani, Fregonara. **Pro Rossio:** Zanolla; Coda, Delliperi; Comotto, Peron, Benedetti I; Bellesso, Lunardi, Denti, Brustio, Scotti. **Arbitro:** Boffagelli. [illegible] Montuoso al 36'.

OLIMPIA-SAZZESE 1-2 — **Olimpia:** Cavallari; Croci, Lima; Rossi, Monteggia, Lavè; Postiglioni, Fumagallo, Gibin, Arpiani, Nella. **Sazzese:** Pastori; Piroddi, Frascoia; Curioni, Tozzini, Giulini; Preda, Martignoni, De Bernardini, Matella, Simonotti. **Arbitro:** De Bonis. **Reti:** De Bernardini [illegible] 29', Martignoni al 40', Fumagallo all'84'.

BELLINZAGO-IRIS BORGOTICINO 3-2 — **Bellinzago:** Cribio; Brusati, Aiello; Bellesso, Bagnati, Battio; Prandi, Apostolo, Gavinolli, Lorenzi, Grandi. **Borgoticino:** Crola; Rauseo, Finetti; Merlini, Gadda, Siviero; Fornara, Tresoldi, Fravettoni, Poirè, Bonini. **Arbitro:** Bratta. **Reti:** Grandi [illegible] 15', Lorenzi [illegible] 20', Poirè [illegible] 39', Prandi [illegible] 55', Bonini al 59'.

[illegible] **0-0** — **Carpignano:** Pesenti; Accaia, Tarricone; Clemente, Frassi, Quaglino; Santini, Fenice, Morganti, Benedetti, Franchini. **Gravellona:** Crono; Peretti, Darè; Mariani, Azzoni, Barozzi; Manini, Mastria, Festinoni, Beltrametti, Vadio. **Arbitro:** Riva.

JU CAMERI-DORMELLETTO 2-2 — [illegible] **Cameri:** Saccheili; Mancano, Ruzza; Miglio, Metelli, Bertolino I; Bertolino II, Nieli, Rossi, Orlando, Lamonaca. **Dor[illegible]** Rosin; Lavrano, Cerutti; Pirali, Bortolomei, Rossi; Gialdini, Meroni, Turconi, Mancuso, Muratori. **Arbitro:** Piglia. **Reti:** Rossi al 18', Turconi al 22', Rossi al 67', Merini [illegible] 71'.

EDILSAS NIBBIOLA-STRESA 1-1 — **Nibbiola:** Tartarini; Sacco, Regnolato; Di Stavola, Negro, Casulini; Di Pierro, Tugnolo, Ubezio, Vaschi, Gratton. **Stresa:** Paglierini; Menzaghi, Martinelli; Laganaro, Sacchelli, Gini; Ferri, De Simone, Donghi, Perottino, Tiboni. **Arbitro:** Di Maggio. **Reti:** Dondi all'82', Sacco all'87.

Girone C

AZEGLIO-RIVARA 0-5 — **Azeglio:** Averono; Coppo, Rolfo; Musso, Gayda, Ricci; Motto Garino, Faedda, Fornero, Menon, Salerno. **Rivara:** Morando; Maffiotto, Marietti; Paggi (Picco), Bettas, Cordina; Fenoglio, Cutugno, Gimorri, Bertot, Scanavino. [illegible]: 49' Gimorri; 63' Scanavino; 67' e 73' Cutugno; 87' Gimorri. **Arbitro:** Fasano.

ROBUR-CHATILLON 2-2 — **Robur:** Viana; Davisod, Cognein; Toffanello, Maddio, Zigliotto; Ravasio, Clarey, Betirol, Mammoliti, Riva. [illegible]n: Gippaz; Guardabene, Oggiani; Dell'Amico, Dujany, Fossà, Lavoyer, Ciri, Stellitano, Bonin. **Reti:** Ravasio; Ciri (rigore); Lavoyer; Mammoliti. **Arbitro:** Fantin.

PONT DONNAZ-MATHI [illegible] — [illegible] **Donnaz:** Perotto; Caielli, Danieli; Martinelli, Bosonin, Coletto; Massignan (Jans), Nicco, Rossa, Duval, Zanchi. **Mathi:** Gallo; D'Atessandro, Somano; Basso, Manera, Benvenuti; Catanzariti, Vettorello (65' Larangon), Di Gianni, Castegno, Ravicchi. **Arbitro:** Amodeo.

VILLANOVA-CASELLE DUL-X 1-2 — **Villanova:** Cravero; Savaso, Bechis; Grigilone, Camosso, Casale; Caglio, Dutto, Mereu, Motto, [illegible] [illegible] Passaro; Filippi, Briguglio; Deda, Ruggero, Garbino; M. Calvi, Borello, C. Calvi, Mancolini, Trevisi. [illegible] 15' [illegible]. Calvi; 40' Borello; 62' Abeta.

[illegible] **ELTER-VALLORCO 2-1** — **Anpi Elter:** Malesan; Allegri, Perruquet II; Nogara, Bianquin, Zavagnin (Placanica); Trentin, Pilon, Eridano, Feder, Perruquet I. [illegible] Scalese; Tallon, Adisano; Pagliero, Battaglia, Accornero; Ciamelli, Bianco, Gobbato, Mordendi, Scutti. [illegible] Perruquet (2); Gobbato. **Arbitro:** Germena, di Pinerolo.

CIRIE'-QUINCINETTO 4-1 — [illegible] Barchi; Casari, Ferrari; Badellino, Cardone, Cargneletto; Motto, Pugglia, Perrona, Fabbio, Arminghiardi. **Quincinetto:** Pavani; Enrietti, Zunino; Motta Fre; Di Tunisi, Monetta M.; Zoppo A., Zoppo N. (Lazzareti 80'), Sauro, Willermoz, Morgani. **Reti:** De Angeli 30', Morgani 50'; Fabbio 55' e 75'; Arminghiardi 85'. [illegible] Lombardi.

DOMANI LE PARTITE DELLA [illegible]

VOLKSWAGEN
DERBY
...in questa "coda" c'è il più grande bagagliaio: ben 515 litri!

SIMONI s.a.s.
CONCESSIONARIO TORINO E PROVINCIA
Corso F. Turati 53
Tel. 599.393
...e per un giro di prova la troverete qui
[illegible] DELLA PROVINCIA

MASSARO	TORINO	Tel.	673.960	AUTO G.I.	MONCALIERI	Tel. 640.43.31
MUSSETTI	CARMAGNOLA	»	970.768	AUTO PERONI	IVREA	» 0125/422.002
PASTE' e FRANCESCATO	CHIVASSO	»	910.20.22	BIANCHETTA F.lli	FORNO CANAVESE	» 0124/7287
RUFFINATTI	CASTELLAMONTE	»	0124/581.123	DI VIESTO F.lli	TORINO	» 383.227
TORRE	CHIERI	»	947.10.14	LODATI e MANFREDI	TORINO	» 471.689

QUELLE TRE

le gemelline di Homero

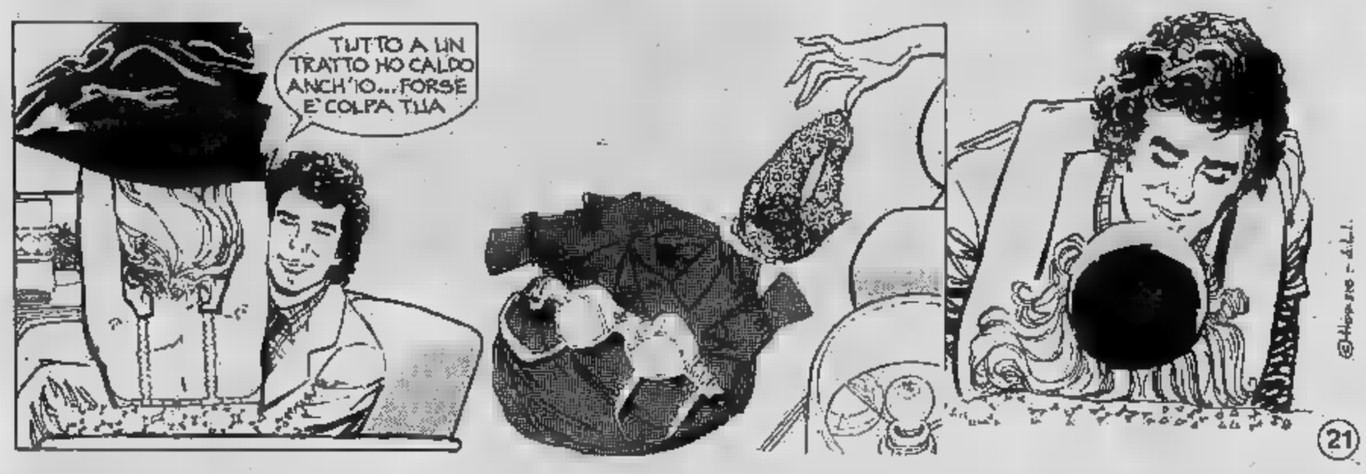

DICK TRACY

Il "detective„ di Chester Gould

JEFF HAWKE

l'agente di Sydney Jordan

OROSCOPO

a cura di RAFFAELLA GIRARDO

ARIETE (21 marzo - 20 aprile)
In giornata avrete una visione più reale della vostra attività; se agirete avrete modo di fare molti progressi per la futura. Non lasciatevi fermare dall'opinione di chi vi ama ed ha paura di perdervi.

TORO (21 aprile - 21 maggio)
Alcuni genitori saranno in crisi rapporto coi figli. Una presa di posizione drastica potrebbe provocare di ribellione in loro. Cercate di vedere anche col loro punto di vista.

(22 maggio - 21 giugno)
Professionalmente vi richiede un impegno estenuante. Cercate di far presente quali sono i vostri limiti fisici affinchè vi venga dato un aiuto valido. Ottima comunque le prospettive. Serenità in famiglia e amore.

CANCRO giugno - 22 luglio)
Scontri fra colleghi. Limitate vostra ironia e sappiate indirizzare gli altri ad un maggior autocontrollo. Se avete commesso errori assumetevene le conseguenze. Ottimismo nei sentimenti e molta fortuna.

LA TORINESE
Classe - Convenienza
Cortesia
Via A. Doria . Tel. 510.938
PROFUMI

(23 luglio - 22 agosto)
Mutamenti molto importanti per quanto concerne la carriera. Si sta preparando per voi un grande avvenimento. I sentimenti in giornata per voi importanti, comunque non trascurate la .

VERGINE (23 agosto - 22 settembre)
Qualche piccola difficoltà guasterà il buon umore giornata. Nel pomeriggio vi riprenderete subito e la serata la trascorrerete piacevolmente accanto alla persona cara. Chi si è ancora dichiarato lo farà presto.

BILANCIA (23 settembre - ottobre)
Qualche ritardo nella realizzazione di progetti di lavoro. Non sarà colpa vostra se gli esiti non saranno del tutto positivi. L'amore è fatto solo interesse passione materiale, ricercate il piacere del sentimento.

SCORPIONE (23 ottobre - 22 nov.)
Le vostre speranze campo sentimentale sono state deluse. In giornata avrete alcune delusioni che però vi esorteranno a reagire. Dedicatevi lavoro con più impegno a qualche hobby piacevole.

perosino
IN
- CARROZZINE
. MATERASSI
CORSO B. TELESIO 15

SAGITTARIO (23 nov - 21 .)
Maggiore serenità nell'ambito attività. Vi sarà facile sviluppare maggiormente il giro degli affari con maggiori incassi. Un viaggio la persona cara dovrà essere rinviato per piccoli disturbi.

CAPRICORNO (22 dic. - 20 genn.)
Ottima l'intesa fisica con la propria compagna, limitate però il vostro amore un rapporto superficiale, avete trovato la persona giusta. Un amico avrà bisogno di un aiuto tangibile... rifiutateglielo.

ACQUARIO (21 genn. - 18 febbr.)
poco più irritabili del solito, oggi sentirete insoddisfatti e polemici. Se venite chiamato dai superiori cercate di mostrarvi più malleabile. Facile soluzione dei problemi affettivi.

PESCI (19 febbraio - 20 marzo)
Una particolare energia vitale vi permetterà in giornata di svolgere alacremente il vostro lavoro e vi sentirete soddisfatti. Gli in generale dovranno trascurare le loro donne per dedicarsi agli hobbies preferiti.

DAMA

Il finale

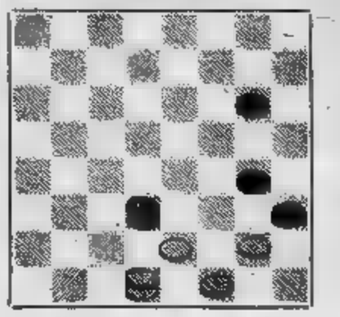

Il Bianco e vince
(F.

Soluz.: (12-16) 31-26 (22-31) (X) (16-20) 30-16 (31-27) 28-23 (X) X e vince.
c. b.

SCACCHI

Soluzione del problema 1537: I. Df6; 1. ..., A x e5/C x e5 2. Dx d8 + /D x b6 +.

N. 1538 (9+13)

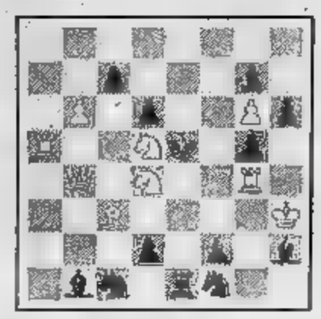

R. Ponomarev
(2° Pr. «Schakmaty Urss», 1946)
Il Bianco matta in 3 mosse
l. p.

STAMPA SERA RMC RADIO MONTE CARLO

MILIONE PER RICONOSCERLO

Partecipo al programma di Radio Monte Carlo « Un milione per riconoscerlo », sono il lettore di Stampa

Cognome:

Nome:

Indirizzo:

Località: Tel.

Ritagliare, incollare cartolina illustrata postale e spedire a: Radio Monte Carlo, Bd. Princesse Charlotte - (Principato di Monaco).

c'è qualcuno che ha

bisogno di sangue, ora lo sai telefona 634.426

YORK — Il regista americano di origine Preminger ha offerto una parte nel prossimo film alla sconfitta,

La sindachessa attrice

alla carica di sindaco New York, Abzug. Preminger detto che intende inventare un personaggio Abzug suo prossimo film che girerà in Israele homeland».

La signora Abzug, ex esponente Camera rappresentanti ame- prima posto sindaco di New York.

Ancora all'avanguardia vent'anni dopo

Nel ruolo «Teatro delle dieci»: Fenoglio, Susanna Maronetto, Franco Vaccaro, Carla Torrero e Eligio (Foto S. Sera - Adolfo Bodo)

Nella Sala Valentino al Nuovo con il migliore Ionesco

Rinasce il "Teatro delle 10,,

PIERO PERONA

Torino il Teatro Dieci stato, in una che in pieno «boom» sembrava coltivare interessi più banali, un teatro d'avanguardia che ha saputo crearsi suo spazio. Ha rappresentato (quando sembrava scegliere qualcosa al di là del repertorio delle grosse compagnie di giro e degli in ascesa) gli sherleffi Tardieu, le cattiverie di Behan, le Ionesco. Per una quindicina d'anni, dal '57, ha costituito appuntamento vivace e pungente. Poi, avviene, i componenti hanno la ognuno per conto proprio.

Una Adolfo Fenoglio, che gode fama d'indovino, diceva con nostalgia ai pagni «*E' bello separarci ora per ritrovarci tutti più maturi, 38-40 anni iniziare una fase di lavoro. Stare sempre insieme, riallacciare i vecchi rapporti*». Eccolo accontentato. Con sede presso la Sala Valentino del Teatro Nuovo, è costituita la nuova cooperati- del Teatro delle Dieci. fanno parte Carla Torrero, Adolfo Fenoglio, Franco Vaccaro (dei vecchi tempi) e i nuovi Eligio Irato, Susanna Maronetto, Enza Giovine, con regista Massimo Scaglione e lo scenografo Gian Mesturino.

Le prove già cominciate, il debutto fissato per mercoledì 12. Con che cosa? Ma con *La cantatrice calva*, naturalmente. Il capolavoro di Ionesco è stato recitato per 600 volte dal Teatro delle Dieci e ha mai conosciuto insuccesso. Funzionava da toccasana: se un altro spettacolo non convinceva, bastava sostituirlo con Ionesco e tutto riprendeva a filare bene. E' una messin- che vanta forse record in assoluto, cioè la sostituzione d'un attore in non durante le repliche. Una Moretti indisposto venne rimpiazzato dopo 5 minuti Fenoglio, che si trovava in sala solo per riguardo agli amici in quanto allora scrittura- Squarzina. parti, come cameriera, affidate con gli anni ad attrici di temperamento e fisico diversissimo: Carla Torrero snella e svagata, Wilma D'Eusebio robusta invadente, Anna Bonasso mite e inquietante.

L'atmosfera, durante le prove al Nuovo, è serena. Irato teme di non ricordare i difficili giochi parole e la Torrero gli consiglia tirare fuori dalla tasca appunto: sarebbe scambiato per una trovata di regia. Proviamo a immettere un dubbio nella cordialità degli attori: ha veramente un senso riprendere oggi Ionesco, pure il migliore Ionesco, quando si che non può stupire nessuno testo del che ormai riportano anche le antologie delle medie?

Difensore tutti, Massimo Scaglione: «*Sento necessità fare discorso chiaro. L'avanguardia di oggi lascia il tempo che trova e si riferisce soprattutto al modo di recitare. Noi crediamo ai testi e non possiamo non credere ne* La cantatrice calva *e* La lezione. *Reggono, oh se reggono: s'insinueranno nel gusto pubblico. Quel pubblico che quindici anni fa sembrava avesse telefono fili sapeva che riprendevamo Ionesco prima apprenderlo pubblicità che ci permettevamo*».

Massimo Scaglione

Successi, passato, come la riapertura dei teatri di Ivrea, Chivasso, Vigone anche incertezze superare con certa animosità. Una volta l'antologia di Brofferio venne replicata davanti a due soli spettatori in sala, il critico Ugo Buzzolan e signora che non noti alla compagnia. Convennero che altri gruppi avrebbero restituito mila lire per evitare di recitare nel vuoto del «*forno*».

Torniamo al presente. Dimentichiamo aneddoti (Susanna Maronetto che esordisce un gruppo torinesissimo America perché *Gli amanti timidi* del Goldoni venivano rappresentati su transatlantico, Franco Alpestre che *L'ostaggio* s'addormenta in e recupera come niente fosse gli accenti più drammatici) e guardiamo il programma.

Fenoglio sostiene che conviene dare tutto né buttarsi sull'ultimo successo «*Io credo nei filoni. Non sono solo. Cito Piccolo di e Stabile Genova. Noi — vogliamo stabilire rapporti seri con gli altri teatri, gli assessorati cultura, le associazioni della provincia — promettiamo di offrire repertorio*».

repertorio i filoni saranno tre. Avanguardia, autori italiani (finalmente), gialli. Senza paura fare le montagne russe nella scelta del cartellone. Alla peggio, si sente dire da questi commedianti che si sono spaventati di più sedie alla ribalta che sedie di paganti nella commedia omo- di Ionesco, ci divertiremo. Senza signifi- astrusi nella prosa né messaggi angosciosi nella recitazione.

Altrimenti ha ragione sempiterno Ionesco: «*Pren- circolo, coccolatelo. Diverrà*.

In spettacolo dieci anni fa: Angelillo, Alpestre, Lori, Moretti e Magoja

Cimarron "autentico,,

Per il quarto concerto della sua stagione la Camerata Casella ha riproposto, ieri sera Conservatorio, «Cimarron» di Henze. Rispetto alla precedente edizione del Piccolo Regio, questa presentava l'appetitosa variante del testo in spagnolo, decisamente in sintonia il racconto del personaggio, Esteban Montejo, ultracentenario schiavo cubano, cui è ispirato il lavoro. Miguel Barnet successivamente Haris Magnus Hanzensberger, nel ricucire i ricordi dal carattere ingenuamente sanguigno dello «schiavo fuggitivo», sono riusciti lodevolmente sfuggire alla tentazione della retorica sul tema così cruciale ed attuale della libertà e dell'affrancamento da ogni schiavitù, e, parte sua, Henze ha costruito tutto ciò una partitura che probabilmente resterà tra le pietre miliari della musica del secondo dopoguerra. Una partitura che ingegnosamente sfrutta e mescola l'aleatorio, gli effetti vocali e strumentali insoliti dando non solo al cantante, ma anche agli strumentisti la possibilità sfoggiare risorse da mattatori, anche qua e là non mancano cedimenti dovuti qualche istrionico bamboleggiamento.

Eccellente la prestazione del quartetto Montanaro, Semolini, Filippone e Cantone, un gruppo che già più che vittoriosamente collaudato l'ardua ed estenuante partitura pochi giorni or Festival Como, ed al quale il pubblico torinese ha confermato in eco la propria calorosa approvazione.

r. v.

Pavignano inaugura Piccolo Regio

pianista torinese Pavignano inaugura stasera (ore 21, ingresso libero), stagione al Piccolo di Liszt, Schumann, Quaranta, Ginastera Vianello. musicista, diplomata maestro Quaranta, allieva dei corsi all'accademia Chigiana Siena, esordì al Gobetti Torino, partecipando all'inaugurazione ufficiale del Piccolo Regio.

Ha solista, orchestra, in Europa. Alla Salle di Parigi, al Conservatorio di Vienna, Lussemburgo, Radio Svizzera, Vercelli.

Stasera, l'altro, ci prima per Tedelle rance, del compositore Vianello, critico sicale del giornale.

ERBA: stasera 21,15
GIPO
FA NEN L'ASO
Prenotazioni tel. 890.467

TEATRO STABILE TORINO
Continua la vendita degli abbonamenti per la
STAGIONE 1977-78
8 tagliandi a scelta su 13 spettacoli
(Telef. 87.84.55)
Teatro Carignano (Telef. 54.70.48)
T.S.T. (Telef. 53.57.07)

CARIGNANO: ore 21,15
CAMPANINI e
"e l' mej avèjne doe"
via 49 - Tel. 544.562

Gremito l'Alfieri per la Summer

Donna carissima

FRANCO MONDINI

Lunga lunga, molleggiata su gambe pienotte che più su diventano giutei cal. 38, l'ultima regina del sesso, Donna Summer, per gl'intenditori «ugola profonda», vestita come una bambola, truccata come una sedicenne che se vuol fare la sua figura deve gonfiare con il cotone il reggiseno, sembra un po' la caricatura del personaggio-simbolo cui per onor di firma, ormai, non può più sfuggire. Insomma è quasi bruttina ma ci sa fare. Sussurri e gridolini, come in una parodia di un Bergman a cura di Franchi e Ingrassia, sono la sua firma. D'accordo è poco, pensiamo a un ristorante che ha fatto fortuna servendo solamente e sempre spaghetti alle vongole, ma ciò che conta è specializzarsi e quindi imporsi. Si è imposta e come. Venti milioni a concerto. Il doppio di Santana, cinque volte più di una Fitzgerald, una Sarah Vaughan. Ma Santana suona, Ella e Sarah cantano, mentre la Summer fa spettacolo.

E' la Donna del momento. Un po' erotmani, questi Anni Settanta hanno ciò che si meritano, anche i prezzi, da amatore, naturalmente: 20 mila lire la poltronissima, 15 mila la poltroncina, 10 mila i posti in galleria (con il cannocchiale della nonna), all'Alfieri, gremito dagli habitué delle discoteche fortunatamente indisturbati dai temutissimi autoriduttori che invece hanno snobbato la soirée. Milleottocento persone. Incasso degno della Scala.

Andiamo oltre le mossette, le cifre. Sarà ben capitato qualcosa iersera. La diva si è fatta precedere dal giovane Paul Jabara che deve aver ascoltato a lungo Michael Jackson e ha quindi deciso di darcene una sua versione.

Intanto l'orchestra macinava arrangiamenti deliziosi sudando le otto camicie («quando la star vale poco, le parti per la band sono complicatissime», diceva un celebre direttore d'orchestra del Lido). *Un coretto formato da tre ragazze (due sono sorelle di Donna) si fondeva amabilmente con i suoni dei musicisti offrendo le cose più azzeccate di tutto il recital. Luci, rullar di tamburi, fremiti d'attesa e poi applausi, scroscianti: è lei. Meglio nei dischi dove i maghi del mixer hanno imparato il miracolo di fabbricare una voce.*

Applausi anche a Torino per la sexy Donna Summer

La prima parte è dedicata al repertorio ballabile con vari brani tratti dagli ultimi long playing. Questa è la vera Donna Summer, quella che gioca a fare la «soul sister» e che rubacchiando una frase ad Aretha Franklin, un accento al solito Michael Jackson riesce a coinvolgere un pubblico. Tiepide accoglienze invece per l'incauta parentesi dedicata, ahinoi, al passato (Gershwin, Ellington), un terreno riservato a Liza Minelli e Barbra Streisand. Dopo il passo falso si ritorna sull'attualità, il sex rock. Gioca in casa e ce la mette tutta. Bacino, anche, mani braccia, un catalogo di anatomia, si muovono simulando col microfono un rapporto che Linda Lovelace di solito, nei suoi film, ottiene con il partner. Sapiente quanto una spogliarellista, felina come una ballerina del Dahomey, Donna Summer canta il suo rito, fa la sua rivoluzione e quando ha finito alza il braccio e grida al suo pubblico «Viva l'Italia» (e i suoi milioni).

FILM D'OGGI — *«Guerra nello spazio» e «La via della droga»*

La sconfitta del perfido robot

GUERRA NELLO SPAZIO di Alfonso Bresci (Al Bradley) con John Richardson, Yanti Somer, Massimo Benetti. Fantascientifico, italiano, a colori. (Cinema Capitol).

E' la solita storiella delle esplorazioni spaziali (anno 2100, circa), buttata giù alla carlona e recitata peggio. La trama è presto narrata: l'astronave MK31, al comando di un certo Hamilton, riceve curiosi segnali dal cosmo sul ritmo dalla Toccata e fuga in re minore di Bach.

La navicella raggiunge un pianeta sconosciuto nell'universo inesplorato. Sorpresina: c'è un enorme computer, cattivo come il diavolo, che tiene schiavi nelle caverne un manipolo di ominidi. Il computer è ciò che resta di una civiltà molto evoluta, che fu schiacciata dallo strapotere delle macchine. E a questo punto si scatena la lotta tra terrestri e robot. Volete che i terrestri perdano la partita? E infatti il pianeta salta in aria, mentre gli astronauti si allontanano.

Che cosa concludere? Che, poveri noi, questi astronauti, costretti a indossare caschetti rossi con auricolari, a far l'amore con un apparecchio denominato 'cosmic love', finiscono per essere ridicoli anche se maldestramente il regista Bresci (che nella pubblicità continua a farsi chiamare Al Bradley) si lascia andare a qualche imitazione di 'Odissea nello spazio'.

e. rz.

LA VIA DELLA DROGA di E.G. Castellari, con Fabio Testi, David Hemmings - Poliziesco a colori. Italia 1977 (Cinema Reposi).

C'è una grossa organizzazione internazionale per lo smercio dell'eroina che, camuffata da industria chimica, si affida anche, per arrivare agli sciagurati tossicomani della capitale, a piccoli spacciatori delle borgate. In mezzo a costoro s'infila Fabio Testi, nei panni hippy *d'un finto drogato, in realtà agente travestito della squadra speciale antinarcotici. Il dinamico giovanotto, lavorando da solo, e tenendo radi contatti con David Hemmings suo superiore diretto, riesce a mettersi sulla pista dell'individuo a capo del racket e a braccarlo usando nell'inseguimento i più svariati mezzi di locomozione, dalla moto superveloce all'aereo. Un lungo duello in cielo, fatale al* boss *che precipita coll'apparecchio in fiamme, è il pezzo forte conclusivo.*

Forte, in qualche momento assordante, è anche, in precedenza, il fragore degli spari: quando si esagera a tal punto nell'uso delle pistole di grosso calibro e i morti ammazzati sono pressoché incalcolabili, è quasi giusto dar ragione a chi vieta le armi da fuoco sul set. Sfondi inconsueti, tra cui palcoscenico e scenari delle rappresentazioni liriche alle Terme di Caracalla, si sforzano di conferire originalità a certe situazioni scontate, dove l'eroe solitario, pur col fiatone, sgomina tutti quanti. La cucina romana ha fatto ingrassare David Hemmings in maniera imprevedibile, sollecitamente deve mettersi a dieta.

a. val.

In un radiodramma realizzato a Torino

Freud e la paziente ribelle

Pomeriggio con Freud negli studi Rai di Torino. L'occasione è il *«Ritratto di Dora»*, un radiodramma che Lorenza Codignola ha ricavato da un testo teatrale di Hélène Cixous, a sua volta derivato da *«Il caso clinico di Dora»*, che Freud scrisse nel 1901. La regia è della stessa Codignola, i ruoli principali sostenuti da Ludovica Modugno (una Dora straripante) e da Paolo Bonacelli (un professor Freud misuratissimo e sovrastato).

Si ascolta dunque in religioso silenzio il dramma (un'ora e venti, realizzato in cinque soli giorni, *«quasi un'improvvisazione»*, dice Ludovica Modugno), prima di dare il via alla registrazione di un dibattito (45 minuti, verrà trasmesso in coda al programma, venerdì 14 ottobre, radio tre, ore 21), che si accende fra gran concorso di psicoanalisti (Domenico Devoti e Angela Ramello), studiosi di letteratura (Marziano Guglielminotti) e di teatro (Gigi Livio, che coordina gli interventi), uno studente (Sergio Ariotti), la regista e la protagonista femminile.

«Ritratto di Dora», attraverso le rielaborazioni della Cixous prima e della Codignola poi (non a caso due donne), conduce ad un risultato assolutamente diverso, e divergente, da quello cui era arrivato Freud nella sua analisi del caso. Dal dibattito viene fuori con precisione questa nuova prospettiva. Non si tratta più di una asciutta e severa indagine sull'isteria, ma si fa strada, fra serrati dialoghi analista-paziente, lampi lontani del passato di Dora, echi di familiari, concitazioni sonore, un «ritratto», appunto, di donna oppressa da una società di maschi (il padre, il signor K, Freud stesso) e sospinta dalla sua ribellione al rango squalificante di «isterica». Ed allora il finale che vede Dora troncare la terapia e sbattere la porta in faccia ad uno smascherato «deus ex machina», non è più il ricadere della ragazza nella sua malattia, ma un cosciente atto «femminista».

Su questa interpretazione hanno incrociato le spade i dibattenti: da un lato la regista e la Modugno che abbracciavano la causa di Dora, dall'altro gli psicoanalisti che riproponevano la partitura originaria del Gran Maestro. Fra gli uni e gli altri, un muro troppo alto.

a. dg.

OGGI STRAORDINARIA «PRIMA» AL CINEMA **TORINO**

MORBOSITA' E TERRORE in quella casa laggiù nel «BOSCO DELLA PAURA» con una zia particolare, un nipote corrotto... e l'altra!

VIETATO AI MINORI DI ANNI 18
ORARIO: 14.30 - 15.50 - 17.30 - 19.10 - 21 - 22.30

Al cinema potete scegliere quello che piace a voi

L'ATTORE INGLESE SUL VIDEO NEI "COSPIRATORI,,

Un piantagrane chiamato Harris

«The ginger group», agli albori degli Anni Sessanta, era un terzetto di giovani attori inglesi, con già alle spalle una carriera teatrale ed in attesa di salire sui set cinematografici. Così chiamati per il colore rossiccio dei capelli, scontrosi, piantagrane, ma ricchi di talento, i tre «enfants terribles» del teatro inglese dovevano agguantare fama e successo internazionali quasi contemporaneamente: Peter O'Toole con «Lawrence d'Arabia» di David Lean, Albert Finney con «Sabato sera, domenica mattina» di Karel Reisz, Richard Harris con «Io sono un campione» di Lindsay Anderson. Dei tre, se Finney era probabilmente il più dotato e O'Toole il più elegante, Richard Harris era certamente il più estroverso e il meno aderente, in apparenza, al cliché dell'attore affermato.

Irlandese di Limerick, Harris (di cui questa sera la rete due tv trasmette *«I cospiratori»* di Martin Ritt) era giunto a Londra nel 1953 con un sacco a pelo e molte ambizioni. Il sacco a pelo per ricoverare il suo corpaccione grezzo e pesante (è alto 1,90), le ambizioni per tener fede alle speranze con cui i compaesani l'avevano mandato, eroe locale, alla conquista dell'Inghilterra. Divenne attore anche per *«fargliela vedere»* a quelli della Royal Academy of Dramatic Arts, che gli avevano rifiutato l'iscrizione ai propri corsi.

«Io sono un campione» lo proietta immediatamente nell'olimpo internazionale. Lo chiamano per *«L'ammutinamento del Bounty»*, spettacolare *remake* del vecchio film di Frank Lloyd, diretto questa volta da Lewis Milestone ed interpretato, oltre che da Harris, da Marlon Brando e Trevor Howard. Poi cala in Italia, per tre film di diverso impegno: *«I tre volti»*, fallito lancio commerciale di Soraya, *«La Bibbia»*, colossal stipato di divi e firmato da Huston (Harris vi faceva la parte di Caino) e il più prestigioso *«Deserto rosso»*, inatteso tuffo nelle angosce esistenziali di Michelangelo Antonioni.

Dopo qualche altra prova in film non esaltanti (ma anche in *«Sierra Charriba»* di Peckinpah), nelle quali tuttavia ha modo di consolidare le proprie qualità di interprete grintoso e sanguigno, Harris trova quasi per caso il personaggio tagliato su misura per lui, che gli fa compiere un balzo in avanti nella borsa dei divi: è il bianco forte e calmo, fratello degli indiani, radioso antieroe di *«Un uomo chiamato cavallo»*, il film pluridecorato di Elliot Silverstein, che disegna un nuovo, elegiaco, rapporto con gli ormai riabilitati pellirosse. Sulla scia di questo successo, arrivano puntuali i film «numero due»: *«La vendetta dell'uomo chiamato cavallo»* di Irving Kershner e, più significativo, *«Uomo bianco va' col tuo dio»* di Richard Sarafian.

Il ruolo si rifinisce di film in film: crollati i John Wayne, il nuovo prototipo *western* è un uomo tormentato ed alieno dalla violenza, solitario perlustratore di praterie e foreste, in grado di nutrirsi senza sterminare bisonti e buon vicino di casa degli indiani. Richard Harris lo restituisce con convinzione e misura. Anche il suo carattere impossibile sembra essersi ammorbidito con gli anni, dai tempi in cui dava scandalo al ricevimento per il suo matrimonio alla Camera dei Lords (aveva sposato la figlia d'un Pari d'Inghilterra), andando a sedersi sul trono della regina, o all'altro ricevimento in suo onore per *«Io sono un campione»*, quando si tolse la camicia e le scarpe e mise in fuga le signore con un alto saggio di turpiloquio.

Il «ribelle» si è imborghesito? Forse è avventato affermarlo, ma è un fatto che dalle ceneri del marinaio rivoltoso e libertario del Bounty è ora sortito, tutto sbarbato e a modino, il medico buono di *«Cassandra Crossing»*.

"Bontà loro,,

Nuvoletti galante con la Iotti

Le trasmissioni che piacciono a Costanzo. Spiritose senza eccessi, protagonisti disinvolti che non cercano di strafare, battute piacevoli, conversazione sciolta. Che cosa volere di più? E infatti non si può negare che «Bontà loro» ieri sera ha avuto un buon ritmo, cadenze divertenti, ospiti che si sono immediatamente adattati al carattere dello spettacolo (non sarà un'offesa, spero, dire: spettacolo).

C'erano Giovanni Nuvoletti, scrittore (*Un matrimonio mantovano*), amministratore di grandi società (marito di Clara Agnelli), anche attore di cinema accanto a Sordi e Tognazzi (*«Mi allettava misurarmi con loro e non sfigurare»*); l'on. Nilde Iotti; Fulvia Franco, miss Italia nel 1948, moglie (separata) di Tiberio Mitri, attrice e ora dirigente d'azienda.

Nuvoletti è il protagonista a cui Costanzo in pratica affida la parte «brillante»; la Iotti riflessiva; la Franco semplice e spontanea, la donna del popolo. Ruoli ben definiti e, ciò che più conta, «ricoperti» ottimamente dagli ospiti. Insomma, stanno a pennello addosso a tutti.

Nuvoletti non smentisce la sua fama di uomo simpatico, confessa che se avesse incontrato la Iotti da giovane, *«... su un argine, dalle nostre pari, tra le nebbioline... mi immagino di percorrere il viale con lei e a un certo punto le avrei preso la mano: Nilde, non parliamo più di politica, sei molto bella»*. La Iotti sorride, benevolmente; senza scomorsi.

Gentiluomo d'altri tempi? Siamo sinceri, qui non si tratta di tempi. Semplicemente gentiluomini sempre più rari. Non credo sia il caso di rallegrarsene.

Nuvoletti dà un tono scherzoso, amabile, un poco salottiero alla trasmissione (ah, la sua pungente battuta, in risposta alla domanda *«Che cosa c'è dietro l'angolo?»*: *«Un giovanotto educato che farà molta strada: Giulio Andreotti»!*); la Iotti conversa serenamente sul suo passato, e presente, di militante comunista, sulla sua vita con Togliatti, ammettendo che il suo legame, quando il compagno era in vita, suscitava ombre e ostacoli all'interno del partito.

La sua tranquillità contagia gli ospiti. La Franco è perfetta nel ruoo di donna italiana tipo, che trova sempre una soluzione all'incalzare dei guai. *«Quando recitavo in brutti film, il lavoro non mi mancava; ho girato un film discreto, e non mi hanno più cercata»*. Lasciò perciò i lustrini del cinema, la vita da fotoromanzo e si dedicò al commercio (*«Del resto ero negata per la recitazione»*) e si costruì una nuova vita.

Poi gli scambidi opinioni sull'amore (Nuvoletti: *«In amore la fedeltà non è tutto, ma l'amore senza fedeltà è quasi niente»*).

Conclusione tra i sorrisi. Costanzo respira. Quasi quasi, avesse proposto un copione, le cose non sarebbero andate meglio.

e. rx.

TELEVEDIAMO

"Amedeo,, di Ionesco e la Minnelli a "Odeon,,

Tornano i fumetti

Riprendono da oggi i fumetti televisivi di «Supergulp!» che già furono trasmessi tempo addietro in apertura di serata sulla seconda rete tv. La nuova collocazione oraria li sposta ora alle 19, sempre sulla rete due, con scadenza quotidiana.

Protagonisti della serie continuano ad essere il simpatico detective privato Nick Carter, con i suoi due amici Patsy e Ten. Oltre che interpretare le storie, i tre compagni svolgono anche il ruolo di presentatori dei singoli brani. Accanto a loro vedremo comparire anche altri personaggi, da Tin Tin ai Fantastici Quattro, creati dalla penna del disegnatore americano Stan Lee. Per le prime puntate di «Supergulp!» la televisione ripresenta storie già mandate in onda.

Questa sera gli episodi saranno tre: «Cominciò tutto così» con i Fantastici Quattro, che rievoca la genesi del sodalizio fra i membri del quartetto, «L'arma segreta», interpretato da Nick Carter, e «La stella misteriosa», che vede di scena Tin Tin.

Un cadavere tra marito e moglie

«Amedeo», commedia di Eugene Ionesco, apre la serata oggi sulla rete uno televisiva (ore 20,40): l'edizione che vedremo è interpretata da Cristiano Censi e Isabella Del Bianco, diretti dal regista Giacomo Colli. Segue la quarta ed ultima parte del programma sul nazismo di Liliana Cavani, dal titolo «Il terzo Reich brucia» (rete uno, ore 21,55).

Sull'altro canale, dopo «TG2 Odeon» (ore 20,40), che proporrà un servizio sul nuovo film di Scorsese «New York, New York» con Robert De Niro e Liza Minnelli, va in onda il film di Martin Ritt «I cospiratori» (ore 21,30), interpretato nel 1970 da un cast comprendente Sean Connery, Richard Harris e Samantha Eggar. Sulle altre reti i film «La terza fossa» (Svizzera, ore 20,45), il celeberrimo «Salvatore Giuliano» di Francesco Rosi (Capodistria, ore 20,35) e «Quel giorno Dio non c'era» (Montecarlo, ore 21,15).

AMEDEO (rete uno, ore 20,40) — In casa di Amedeo e Maddalena, coniugi quarantenni senza figli, lui scrittore lei casalinga, è nascosto da dodici anni un cadavere. Amedeo e Maddalena si sono progressivamente rinchiusi nella loro solitudine e passano il proprio tempo ad accudire al misterioso morto, che assurdamente non si decompone, ma anzi vive una sua curiosa vita, invecchia e cresce sempre più. Fino a che raggiunge proporzioni assolutamente intollerabili, ed Amedeo e Maddalena, dopo aspre discussioni, decidono di sbarazzarsene. Amedeo, nottetempo, lo trascinerà fuori di casa e lo abbandonerà.

Di chi era la salma? Interrogativi angosciosi scuotono le anime dei due protagonisti. La commedia, singolare miscela di comico e di drammatico, si avvale dell'interpretazione di Cristiano ed Isabella, che da anni formano un'attiva coppia di teatro e di cabaret.

I COSPIRATORI (rete due, ore 21,30) — Film. Regia di Martin Ritt, con Sean Connery, Richard Harris, Samantha Eggar, Frank Finlay, Anthony Zerbe. Pennsylvania, anni tra il 1865 e il 1876: nelle miniere della regione, dove i minatori lavorano in condizioni inumane, al limite della sopravvivenza, nasce ed opera un'associazione clandestina allo scopo di controbattere le prevaricazioni padronali. Questi «cospiratori» sono i Molly Maguires, guidati dal combattivo Kehoe. Fra di loro si infiltra un agente della proprietà, di nome McParland, che si fa chiamare MacKenna, con il preciso incarico di distruggere l'organizzazione. Dopo essersi conquistato la fiducia dei compagni, McParland infatti li tradisce, denunciandoli alla polizia. I Molly Maguires saranno condannati a morte e giustiziati, mentre il traditore viene abbandonato dalla ragazza che ama.

Eva Axen e Pino Colizzi registrano per la tv il giallo «Puzzle»

LA TERZA FOSSA (Svizzera, ore 20,45) — Film. Regia di Lee Katzin, con Geraldine Page, Ruth Gordon, Rosemary Forsith — Protagonista della vicenda è Clara Marable, agiata signora avvezza alla vita brillante, che, rimasta vedova, si ritrova quasi alla fame, non essendole rimasti che pochi risparmi. Piuttosto che rinunciare al lusso di cui si circonda, arriva ad uccidere la governante, per rubarle i soldi di cui disponeva. Allo stesso modo sopprimerà anche la nuova governante appena assunta, ed a questa ne seguirà una terza, in una spirale che minaccia di non poter essere interrotta.

SALVATORE GIULIANO (Capodistria, ore 20,35) — Film. Regia di Francesco Rosi, con Salvo Randone, Frank Wolff, Pietro Cammarata — Principale film di Francesco Rosi, «Salvatore Giuliano» narra, nei modi asciutti dell'inchiesta, i fatti che portarono all'uccisione del famoso bandito siciliano, il «re di Montelepre». Storia e costume, vita politica e racconto si intrecciano nella ricostruzione documentaria di uno degli avvenimenti che segnarono vistosamente i primi anni della Repubblica, lungo la trama ambigua che porta dal massacro di Portella della Ginestra alla delazione di Gaspare Pisciotta, luogotenente di Giuliano.

QUEL GIORNO DIO NON C'ERA (Montecarlo, ore 21,15) — Film. Regia di Osvaldo Civirani, con Ivano Staccioli, Anna Miserocchi — Film di argomento bellico, con i tedeschi impegnati nella ritirata verso il Nord Italia nel 1944. A Filetto di Camarda, piccolo paese appenninico, in seguito ad un'azione di guerra partigiana in cui vengono uccisi sul campo alcuni soldati nazisti, il comando militare di occupazione scatena una rappresaglia ai danni della popolazione locale.

danzecastellino
ore 21 SERATA IN ONORE dei
PASTICCIERI
Giovedì ore 21
HENGHEL GUALDI
e la sua orchestra

OGGI ALLA TV

RETE UNO

12,30 **Argomenti** (c)
13 — **Pianeta uomo e scienza verso il 2000** (c)
13,30 **Telegiornale** (c)
16,30 **Giro dell'Emilia**
17 — **Alle cinque con Amedeo Nazzari** (c)
17,05 **Musiche vocali-strumentali**
18 — **Argomenti**
18,30 **Tg 1 Cronache** (c)
19,05 **Spazio libero - I programmi dell'accesso**
19,20 **Mamma a quattro ruote** (c)
19,45 **Almanacco del giorno dopo** (c)
20 — **Telegiornale**
20,40 **Amedeo**
21,55 **Il Terzo Reich brucia - Prima visione - Telegiornale**

RETE DUE

12,30 **Re Artù**
13 — **Tg 2 - Ore tredici**
13,30 **I porti d'Europa: Londra**
17 — **Tv 2 ragazzi** (c)
18 — **Infanzia oggi**
18,25 **Dal Parlamento** (c) — **Tg 2 Sportsera** (c)
18,45 **Ridolini e la mano nera**
19 — **Superguip!** (c) - **Previsioni del tempo** (c)
19,45 **Tg 2 - Studio aperto**
20,40 **Tg 2 - Odeon** (c)
21,30 **I cospiratori,** film (c)

panda baby
Tutto l'abbigliamento dalla nascita ai 10 anni
Torino - Via Filadelfia 237 int. 6
Telefono 30.99.886

TELEVISIONE SVIZZERA

18,05 **Per i giovani**
19,10 **Telegiornale** (c)
19,25 **Il sapore del buono** (c)
19,55 **Il regionale** (c)
20,30 **Telegiornale** (c)
20,45 **La terza fossa,** film (c)
22,20 **Oggi alle Camere Federali** (c)
22,25 **Dibattito** (c)
23,05 **Telegiornale** (c)

CAPODISTRIA

19,30 **Odprta meja - Confine aperto**
19,55 **L'angolino dei ragazzi** (c)
20,15 **Telegiornale** (c)
20,35 **Salvatore Giuliano,** film
22,40 **Temi d'attualità** (c)

MONTECARLO

19,20 **Shopping**
19,25 **Parliamo**
19,50 **Notiziario**
20,10 **Crisis**
21,05 **Oroscopo di domani**
21,15 **Quel giorno Dio non c'era,** film
22,45 **A come automobile**

TV LOCALI

GIORNALE RADIO PIEMONTE — Ore 17: Indovina chi è; 17,15: Programma per ragazzi; 20,15: Grp flash; 20,30: Indovina chi è; 20,40: Lo strangolatore di Vienna, film; 22,15: La telecamera è vostra, condotta da Franco Roberto e Enrica Bianchieri; 23,15 Telefilm: Palcoscenico: L'attesa (colori); 0,25: Indovina chi è; 0,40: Film replica; 2,20: Telefilm replica.
TELESTUDIO TORINO — Ore 16,30: Film; Leggiamole insieme; 18,30: Sugli schermi di Torino; 19: Speciale Tst; 19,05: Argomenti; 19,30: Un libro... un amico; 20: Tst agricoltura e alimentazione; 20,45: Un poeta un cantastorie; 21,15: Il giocolone; 22,30: Film.
VIDEOGRUPPO — Ore 17,30: Film per ragazzi; 19: Jazz concerto; 19,30: Videonotizie; 19,45: Pick up novità; 20,30: Lampi sul Messico (film di Eisenstein); 22: Proteggere gli animali in città: l'Enpa.

DOMANI ALLA TV

RETEUNO — Ore 12,30: Argomenti; 13: Uomo e natura; 13,25: Che tempo fa; 13,30: Telegiornale; Oggi al Parlamento (c); 14,10-14,40: Una lingua per tutti; 17: Alle cinque con Amedeo Nazzari (c); 17,05: Chicchirimiao; 17,35: Giovani e lavoro; 18: Argomenti (c); 18,30: Piccolo Slam; 19: Tg 1 - Cronache (c); 19,20: Mamma a quattro ruote (c); 19,45: Almanacco del giorno dopo (c); Che tempo fa (c); 20: Telegiornale; 20,40: Il genio criminale di Mr. Reeder (c): «Un incontro importante» telefilm; 21,35: Il Sole e l'atomo (c); 22,05: Conversazione con Graham Greene; Telegiornale; Oggi al Parlamento (c); Che tempo fa.

RETEDUE — Ore 12,30: Ne stiamo parlando; 13: Tg 2 - Ore tredici; 13,30-14: Educazione e Regioni; 17: Tv 2 - Ragazzi: 18: Laboratorio 4; 18,25: Dal Parlamento; Tg 2 - Sportsera (c); 18,50: Spaziolibero - I programmi dell'accesso; 19,05: Superguip (c); Previsioni del tempo (c); 19,45: Tg 2 - Studio aperto; 20,40: Il fauno di marmo (c); 21,45: Raccontare la città (c); 22,45: Partita a due; Tg 2 - Stanotte.

SVIZZERA — Ore 18: Telegiornale (c); 18,05: Per i bambini (c); 19,10: Telegiornale (c); 19,25: 25' con Luciano Rossi, Gianni Farè e i Matia Bazar (c); 19,55: L'agenda culturale (c); 20,30: Telegiornale, (c); 20,45: Itinerario sinfonico (c); 21,40: Oggi alle camere federali (c); 21,45: Mercoledì sport (c);

RADIO OGGI

1

Giornale radio: ore 7; 8; 10; 12; 13; 14; 15; 18; 19; 21; 23
18,35 Spaziolibero - I programmi dell'accesso
19,30 Ascolta, si fa sera
19,35 Il mondo dello spettacolo
20,35 Cronache del tribunale speciale
21,05 Musica popolare italiana
21,35 Il trovarobe
22 — Gorni Kramer e la sua musica
22,30 Sonate per violino e piano
23,15 Dama di cuori: Emi Eco

2

Giornale radio: ore 6,30; 7,30; 8,30; 9,30; 11,30; 12,30; 13,30; 15,30; 16,30; 18,30; 19,30; 22,30.
12,45 Radiolibera
13,40 Romanza
14 — Trasmissioni regionali
15 — L'orto è mio
15,45 Qui Radio 2
17,30 Speciale GR2
17,55 A tutte le radioline
18,33 Radiodiscoteca
19,50 Intervallo musicale
20,05 Norma di Bellini, con Maria Callas.

3

Giornale radio: ore 6,45; 7,30; 10,45; 13,45; 15,15; 18,45; 20,45; 23,30
19,15 Concerto della sera
20 — Pranzo alle otto
21 — Interpreti a confronto
22 — Come gli altri la pensano
22,20 Musicisti italiani d'oggi
23 — Il giallo di mezzanotte

RADIO MONTECARLO
16 — Classe di ferro
17,05 Incontri di parapsicologia
17,15 Quale dei tre?
19,03 Musica per domani

RADIO ALTERNATIVE

Radio Monte Bianco (Fm 103,700 Mhz) — Ore 13,30: Cari bambini; 19,30: Dimensione poesia.

Radio Europa 3 (Fm 98,750 Mhz) — Ore 11: Linea diretta con Gloria Maggioni. Dalle 8 alle 20 notiziario ogni ora e mezzo.
Radio Kitsch (Fm 101 Mhz) — Ore 9: A tu per tu; 12: Il megavoce; 14: Hit Parade; 15: Il giallo del giorno; 22: Poesia e musica.

Radioreporter 93 — Ore 7: Doccia, rasoio, caffè; 16,20: Il nome di lei; 20: Mixoshov; 21: Torino by night; 22: Stefanomania.
Radio Centro 95 (Fm 94,900 Mhz) — Ore 12: Fuori il disco; 20; L'ora della tua dedica; 03: La pazzia di Tommy.
Radio In (Fm 90 Mhz) — Ore 18: Maxi musica; 21: Musicomania; 22,30: Serata «in»; dediche.
Radio 88 Eightyeight (Fm 88,850) — Ore 14,30: I cantautori; 19,15: New Old American Country.

RT International (Fm 103,300 Mhz) — Ore 20,30: Il signor Robinson; 23: Donnie G. da New York.
Radio Monviso (Fm 96,500 Mhz) — «La radio dei meno giovani» (tel. 287.716, 289.985).
Giornale Radio Piemonte (Fm 88,500 - 99,300 Mhz) — Ore 12: Rubrica astrologica; 14: Il portaombrello; 16,15: Disco stop; 16,30: Dediche; 18,30: Grand prix; 20,15: Classica.

Radio Universal (Fm 93,300 Mhz) — Ore 7: Buongiorno - Notizie - Oroscopo - Ricette; 10-12: Concorsi - Quiz; 13: Ballo liscio internazionale; 15-19: Pomeridiana; 20: Sport.
Radio Sky 8 (Fm 92,500 - Mhz 103) — Ore 13: M.G.F. Show; 17: Discoteca; 19: Pronto Radio Sky 8; 20,30: Rock Story.
Radio Torino Centrale (Fm 94 - 101,4 Mhz) — Ore 12: Hot line; 16: RTC con voi; 19,15: Ascoltapremio.
Radio Borgaro 77 (Fm 91,650 Mhz) — Ore 16: Cantautori italiani; 19: Mister Brown; 22: The Magic Music of R.B.
Radio Ambassador One (Fm 101,200 Mhz) — Ore 9: Contatto diretto con te; 12: Notiziario locale; 12,15: Dolce musica; 17: Programma culturale.
Radio Manila (Fm 98,600 Mhz) — Ore 7: Ma che bella giornata; 8,30: Vecchi successi della canzone italiana; 12,10: Folk piemontese; 18: Il calderone (quiz).
Radio Italia 1 (Fm in stereofonia 92,600 Mhz) — Ore 9: Voi e Carla; 12: La tua dedica; 15,30; Long play Special; 20: Salve Piemonte; 22: Jam Session.
Radio Città Futura (Fm 96,600 Mhz) — Ore 12,30, 19,30: Giornali radio; 18: Radio Donna; 21,15: Il jazz.
Teleradio Settimo (90,600) — Ore 10,30, 13, 17, 20,30: Notiziario; 11,30: Quiz; 21: Herbigeni.
Radio Rivoli (Fm 100,595) — Ore 10; Il programmone; 14: Quizzomania; 20,30: Cantasud.

TEATRI E RITROVI

ALCIONE: «Show n. 3 Strip Variety», con Hugo and Bintys e a richiesta Louiselle Badenson. Viet. 18. Orario: 16,15; 21,30.
CARIGNANO: Stasera ore 21,15 Compagnia Teatro Comico con Campanini e Franco Barbero «A l'è me] avèine dòe» novità di D. Belmondo. Biglietti via Roma 49, telef. 544.562.
ERBA: Questa sera ore 21,15 Gipo Farassino in «Gallo fa non l'asà». Prenotazione ore 9-12; 15-20. Telefono 690.467.
NUOVO: Centro di Perfezionamento della Danza diretto da L. Furno. Tel. 655.013 655.552.
TEATRO REGIO: Stagione d'autunno. Vendita biglietti botteghino Teatro Regio. Telefono 548.000.
PICCOLO REGIO: Ore 21, IV° Rassegna pianistica internazionale. Concerto di Maria Grazia Pavignano. Musiche di Liszt, Schumann, Quaranta, Ginastrera, Vianello. Ingresso libero.
TEATRO STABILE TORINO: Stagione in abbonamento 1977-78, 8 tagliandi a scelta su 13 spettacoli. Vendita abbonamenti: Teatro Gobetti, via Rossini 8. Tel. 878.455-876.369 (tutti i giorni, esclusa la domenica); Teatro Carignano, Piazza Carignano. Telef. 547.048 (tutti i giorni, esclusa la domenica); Uffici del T.S.T. Piazza Castello 215, Telef. 539.707/8/9 (tutti i giorni esclusi sabato e domenica).

PALASPORT (Parco Ruffini - tel. 337.000): Questa sera ore 21,15 Complesso Accademico di Stato di Danze Popolari dell'Urss «Krasnoiarsk».

AL BAGATELLE (Strada Cavoretto 2): 21.
BELLE ARTI: ore 21 Discoteca.
CASTELLINO: ore 21 I Falchi.
CLUB 84: ore 21 Loris.
LA PERLA: ore 15,30 Armandino.
TROCADERO: ore 21 Angelo Monti.

INDIE - PIANO BAR (Verdi 10 - tel. 537.340): Fabrizio Colonna; ore 23,30 folk con Dino Lattanzio.
SHAKER - PIANO BAR (C. Battisti 3): Thomas e Lidya.

CAPRICE DISCOTECA (Sacchi 16): 21.
POP GIRL'S (Fabrizi 71 - tel. 740618).
VILLA GAY (C. Moncalieri 52): 21.

CINEMA PROVINCIA

CHIERI
CHIERESE: Nove ospiti per un delitto.
SPLENDOR: Blow up.
BORGARO
ROYAL: Si può dare un angelo.
CARMAGNOLA
MARGHERITA: Bordella.
CASELLE
ITALIA: Colpo grosso del marsigliese.
CHIVASSO
CINECITTA': Gli anni in tasca.
MODERNO: La ragazza alla pari.
POLITEAMA: La battaglia d'Inghilterra.
CIRIE'
CATALANO: Blow up.
ITALIA: Tora Tora Tora!
NUOVO: Complesso di colpa.
GIAVENO
ALFIERI: Vai col liscio.
LANZO
NUOVO: La gang dell'anno santo.
ORBASSANO
MODERNO: Billy Chang.
PINEROLO
ITALIA: Scorpio.
NUOVO: La gang dell'Anno santo.
SUSA
CENISIO: Led Zeppelin.

CINEMA IN PIEMONTE E IN LIGURIA

ALESSANDRIA
ALESSANDRINO: Airport 77.
AMBRA: Killer commando per un pugno di diamanti.
CORSO: Cara sposa.
CRISTALLO: La notte dei generali.
GALLERIA: 007 la spia che mi amava.
MODERNO: La via della droga.

ACQUI TERME
ARISTON: riposo.
CRISTALLO: Complesso di colpa.
GARIBALDI: Quel pomeriggio di un giorno da cani.

CASALE MONFERRATO
MODERNO: Tre tigri contro tre tigri.
NUOVO: La moglie giovane.
POLITEAMA: O Cangaceiro.
VITTORIA: La zingara di Alex.

FELIZZANO
COMUNALE: riposo.

NOVI LIGURE
CRISTALLO: Amici miei.
IRIS: La svastica nel ventre.
ITALIA: 007 la spia che mi amava.
MODERNO: Sparate a vista.

OVADA
LUX: Don Camillo e l'onorevole Peppone.
MODERNO: Vick Manofredda.
TORRIELLI: Le malizie di Venere.

S. SALVATORE MONFERRATO
COMUNALE: Vizi morbosi di una giovane infermiera.

SERRAVALLE SCRIVIA
LARA: La legge violenta della squadra anticriminale.

TORTONA
MODERNO: Continuavano a chiamarlo Trinità.
SOCIALE: 007 la spia che mi amava.
VERDI: Reportage di un atelier svedese.

VALENZA PO
NUOVO ITALIA: Le impiegate struccate.
TEATRO: La rabbia negli occhi.
POLITEAMA: chiuso.

CUNEO
CORSO: Sì, sì, per ora.
FIAMMA: Il margine.
ITALIA: L'ingenua.
LANTERI: riposo.
NAZIONALE: L'ultima orgia del Terzo Reich.

ALBA
CORINO: Il tamburo batte lentamente.
EDEN: Che botte se incontri gli Orii

BOVES
NUOVO: La rivolta dei sette.

BRA
IMPERO: Il colpo grosso del marsigliese.
POLITEAMA: Emanuelle in America.
SPAZIO BLU: riposo.
VITTORIA: Kaput lager.

BORGO S. DALMAZZO
MODERNO: La casa sulla collina di paglia.

CEVA
DORIA: Trappola di ghiaccio.

COSTIGLIOLE SALUZZO
NUOVO MODERNO: riposo.

DRONERO
IRIS: Killer élite.

FOSSANO
ASTRA: riposo.
IRIDE: La polizia ha le mani legate.
POLITEAMA: riposo.

MONDOVI'
CORSO: Lucrezia giovane.

RACCONIGI
SOCIALE: Un giorno e una notte.

SALUZZO
CIVICO: La mia carne brucia.
ITALIA: Squadra d'assalto antirapina.
SPLENDOR: Don Camillo e l'onorevole Peppone.

SAVIGLIANO
AURORA: riposo.
NAZIONALE: La modella.
RITZ: La pretora.

ASTI
LUX: L'uomo, la donna, la bestia.
POLITEAMA: Airport 77.
SALONE: Che fortuna avere una cugina nel Bronx.
SPLENDOR: Il mostro è in tavola, barone Frankenstein.
TEATRO: chiuso per restauri.
VITTORIA: Cara sposa.

CANELLI
BALBO: Marco Polo junior.
RAGNO D'ORO: riposo.

MONCALVO
NUOVO: La scuola della follia.

NIZZA MONFERRATO
AURORA: riposo.
LUX: riposo.
SOCIALE: La polizia incrimina: la legge assolve.
VERDI: Le giornate intime di una giovane donna.

VERCELLI
ASTRA: Il punto caldo.
CIVICO: La mia pelle profonda.
ITALIA: Tre tigri contro tre tigri.
PRINCIPE: Fratello sole, sorella luna.
VERDI: Nove ospiti per un delitto.
VIOTTI: La battaglia della Manciuria.

BIELLA
APOLLO: Liebes Lager.
IMPERO: Il reduce.
MARCONI: Chiuso.
MAZZINI: La polizia tace.

NOVARA
ASTRA: Traffico erotico.
ELDORADO: Cinque pezzi facili.
EXCELSIOR: Classe mista.
FARAGGIANA: Esorcista II l'eretico.
VITTORIA: Agente 007 la spia che mi amava.
S. CUORE: Elettra amore mio.

ARONA
ROMA: La guerra di Gordon.
MODERNO: 005 mattida Hong Kong con furore.
LUX: La padrona è servita.

BORGOMANERO
MODERNO: Il Gattopardo.
NUOVO: Lo spavaldo.

GOZZANO
SOCIALE: Keoma.

DOMODOSSOLA
CATENA: Lettere a Emanuelle.
CORSO: La governante di colore.

GALLIATE
SMERALDO: Cannonball.

GATTINARA
ITALIA: La notte dell'aquila.

OLEGGIO
COMUNALE: Professione assassino.
MODERNO: Quattro caporali e mezzo e un colonnello tutto d'un pezzo.

OMEGNA
SOCIALE: Perdutamente tuo, mi firmo Maculuso.

ROMAGNANO SESIA
CASA DEL POPOLO: Scorpio.

STRESA
ITALIA: Roma bene.

TRECATE
COMUNALE: Ragazzo di borgata.
VITTORIA: Una spia nel mio letto.

VERBANIA
APOLLO: La svastica sul ventre.
SOCIALE (Intra): L'idolo di Acapulco.
SOCIALE (Pallanza): La pantera rosa colpisce ancora.

AOSTA

CORSO: Un criminale al servizio della polizia.
GIACOSA: Storie immorali.
SPLENDOR: Tracce di rossetto...
ITALIA: Balordi.
LUX: Nick Manofredda.

VERRES
IDEAL: Gator.

GENOVA

AMBASSADOR: Il principe e il povero.
ARISTON: Due superpiedi quasi piatti.
ASTOR: Quella pazza famiglia Fikus.
AUGUSTUS: Io e Annie.
GIOIELLO: Rotte a tutte le esperienze.
GRATTACIELO: Tre tigri contro tre tigri.
LUX: Una giornata particolare.
NUOVO PALAZZO: Le avventure di Barbapapà.
ODEON: Airport 77.
OLIMPIA: Black sunday.
ORFEO: Cara sposa.
PLAZA: Padre padrone.
RITZ: Antonio Gramsci.
RIVOLI: Wagon lits con omicidi.
UNIVERSALE: Agente 007 la spia che mi amava.
VERDI: La croce di ferro.
TEATRO GENOVESE: «I due gemelli veneziani» di Goldoni. Compagnia dello Stabile.
STABILE E. DUSE: «Il mandato» di Erman. Comp. «Il gruppo della rocca».

RECCO
ANNA: Calore.

S. MARGHERITA
CENTRALE: Il giardino dei supplizi.
MIGNON: Il corsaro nero.
LUX: Salti: il cucciolo.

CHIAVARI
ASTOR: Giovani leoni.
CANTERO: I violenti della Roma-bene.
NUOVO: Perversion story.
ODEON: L'isola sul tetto del mondo.

SESTRI LEVANTE
CENTRALE: Il conto è chiuso.

RAPALLO
GRIFONE: Carne bianca.
ITALIA: Il teschio di Londra.

SAVONA
DIANA: Paperino e Co. in vacanza.
ELDORADO: Una donna alla finestra.
ARS: L'uomo che venne dal Nord.
ASTOR: Airport 77.
OLIMPIA: La banda del gobbo.
FILMSTUDIO: Zabriskie point.

ALASSIO
COLOMBO: Il sergente Klems.
RITZ: I giorni roventi del poliziotto Buford.

ALBENGA
ASTOR: Pinocchio.
AMBRA: Io sono il più grande.
CRISTALLO: Lucrezia giovane.

ALBISSOLA CAPO
DORIA: Blue Hawai.

ALBISSOLA MARE
MARCONI: Il cinico, l'infame, il violento.

CERIALE
ODEON: La vergine, il toro e il capricorno.

FINALE LIGURE
VITTORIA: Kaput lager.
ONDINA: Totò e Cleopatra.
IDEAL: Profondo rosso.

LOANO
PERLA: Il colosso di fuoco.
LOANESE: Bagarre Express.

MILLESIMO
ITALIA: Noa Noa.
LUX: Chi te l'ha fatto fare?

PIETRA LIGURE
COMUNALE: Django.

SPOTORNO
MIGNON: La battaglia d'Inghilterra.

VADO LIGURE
AMBRA: Il Vangelo secondo Simone e Matteo.

VARAZZE
TEIRO: Bei Ami, l'impero del sesso.

IMPERIA

ARMA DI TAGGIA
CAPITOL: Il clan dei siciliani.
CERRI: L'inquilina del piano di sopra.

BORDIGHERA
ZENI: Il corsaro nero.

SANREMO
ARISTON TEATRO: Colpo secco.
CENTRALE: Roulette russa.
SANREMESE: Gli ammutinati del Bounty.
ORFEO: Tre tigri contro tre tigri.
SUPERCINEMA: Airport 77.
LUX: Il giorno più lungo.
ASTRA: La croce di ferro.
MIGNON: Bocca di velluto.
RITZ: Emanuelle perché violenza alle donne.

VENTIMIGLIA
EUROPA: Bella di giorno.

STAMPA SERA

Dove andiamo stasera

CRITICA
Capolavoro
Ottimo
Favorevole
Discusso
Mediocre

PUBBLICO
Eccezionale
Successo
Consenso
Discordo
Scarso

UPI
VENDITE E CONSULENZE IMMOBILIARI
TORINO VIA ALFIERI 24
511382/537066

cinema prime visioni

AMBROSIO c. Vitt. Eman. 52 Tel. 547.007
Il prefetto di ferro, di Pasquale Squitieri, con Giuliano Gemma, Claudia Cardinale, Stefano Satta Flores, Francisco Rabal (Italia - Colori) — La vera storia di Cesare Mori, prefetto a Palermo nel 1925, che riuscì a controllare e colpire duramente la mafia. — Non vietato.
Orario: 15; 17,30; 20; 22,30 ★ Drammatico
Critica ●●
Pubblico ○○○○
Ingresso L. 2000

ARCO-INC c. Pr. Oddone 31 Tel. 484.621
Le nozze di Shirin di Helma Sanders, con Ayten Erten, Aras Oren (Germania - B. e N.) — La storia di una ragazza turca ceduta dai fratelli a odioso mercante. Premiato a Sanremo. Vers. orig. sottotioli.
Viet. 14. Orario: 15; 17,40; 20; 22,15 ★ Drammatico
Critica ●●
Pubblico ○○○
Ingresso L. 1500

ARISTON v. Lagrange 21 Tel. 546.147
Paperino & C. in vacanza, produzione Walt Disney (Usa - Colori) — Pippo, Pluto e tutta la solita allegra compagnia sono in vacanza. Come sempre non mancheranno avventure e guai. Seguirà **Il lavoriero pic-chiatello**.
Orario: 14,40; 16,30; 18,30; 20,30; 22,30 ★ Disegno animato
Critica ●●
Pubblico ○○○○
Ingresso L. 2000

ARLECCHINO c. Sommeiller 22 Tel. 587.190
Bilitis di David Hamilton, con Mona Christensen, Patty D'Arbanville (Francia - Colori) — Fantasie erotiche e «particolari» in un film raffinato, tratto dal poema di Pierre Louys. Vietato 14.
Orario: 14,30; 16,30; 18,30; 20,30; 22,30 ★ Drammatico
Critica ●●
Pubblico ○○○○
Ingresso L. 2000

ASTOR v. Vioiti 8 Tel. 519.316
Tre tigri contro tre tigri, di Sergio Corbucci e Steno, con Renato Pozzetto, Enrico Montesano, Paolo Villaggio, Dalila Di Lazzaro (Italia - Colori) — Tre storie d'amore difficili con protagonisti un giovane prete, uno sprovveduto vagabondo e un distinto avvocato.
Orario: 14,30; 16,30; 18,30; 20,30; 22,30 ★ Commedia in tre episodi
Critica ●●
Pubblico ○○○○○
Ingresso L. 2000

AUGUSTUS p. C.L.N. 248 Tel. 330.714
Dedicato a una stella, di Luigi Cozzi, con Richard Johnson, Pamela Villoresi (Italia - Colori) — Musicista in crisi, si innamora di una giovane malata di leucemia che gli ridà la forza di comporre con successo.
Orario: 14,40; 16,40; 18,40; 20,30; 22,30 ★ Commedia drammatica
Critica ●●
Pubblico ○○○○
Ingresso L. 2000

CAPITOL v. San Dalmazzo 24 Tel. 540.605
Anno zero guerra nello spazio, di A. Bradley, con J. Richardson, Y. Somer, W. Buchanan. Dalle stelle, sugli ultrasuoni, l'inizio dell'invasione di misteriosi extraterrestri (Italia - Colori).
Orario: 14,40; 16,40; 18,40; 20,40; 22,40 ★ Fantascienza
Critica ●
Pubblico ○○○○
Ingresso L. 2000

CENTRALE d'Essai v. Carlo Alberto 27 Tel. 540.110
Padre padrone, di P. e V. Taviani, con O. Antonutti, S. Marconi, Marcella Michelangeli (Italia - Colori) — Vincitore Palma d'oro a Cannes, narra la storia d'un pastore ribelle. Non vietato.
Or.: 16,10; 18,30; 20,45; 22,45 ● Segn. dalla critica ★ Dramm.
Critica ●●●●
Pubblico ○○○○
Ingresso L. 2000

CORSO c. Vittorio Eman. 50 Tel. 510.702
Airport 77, di J. Jameson, con J. Lemmon, J.Stewart, O. De Havilland (Usa - Colori) — Lussuoso jumbo con preziosa collezione d'arte a bordo si inabissa nell'oceano provocando operazione di salvataggio.
Orario: 14,50; 17,40; 20; 22,30 ★ Drammatico
Critica ●●
Pubblico ○○○○○
Ingresso L. 2000

CRISTALLO v. Goito 5 Tel. 650.71.00
Una giornata particolare, di E. Scola, con Sophia Loren, M. Mastroianni (Italia - Colori) — Breve e impossibile amore fra casalinga e ambiguo inquilino nella Roma littoria degli Anni 30. Non vietato.
Orario: 14,30; 16,30; 18,30; 20,30; 22,30 ★Drammatico
Critica ●●●
Pubblico ○○○○
Ingresso L. 2000

DORIA v. Gramsci 9 Tel. 542.422
Isole nella corrente, di F. Schaffner, con G. C. Scott, David Hemmings, Claire Bloom (Usa - Colori) — Dal romanzo di E. Hemingway, il ritratto di un vecchio scultore e della sua tumultuosa vita.
Orario: 14,35; 16,30; 18,30; 20,30; 22,30 ★ Drammatico
Critica ●●
Pubblico ○○○
Ingresso L. 2000

GIOIELLO v. C. Colombo 31 Tel. 500.760
Una giornata particolare, di E. Scola, con Sophia Loren, M. Mastroianni (Italia - Colori) — Breve e impossibile amore fra casalinga e ambiguo inquilino nella Roma littoria degli Anni 30. Non vietato.
Orario: 14,30; 16,30; 18,30; 20,30; 22,30 ★ Drammatico
Critica ●●●
Pubblico ○○○○
Ingresso L. 2000

IDEAL c. Beccaria 4 Tel. 541.523
L'esorcista II: l'eretico di J. Boorman, con R. Burton, L. Blair (Usa - Colori) — Giovane indemoniata recidiva esorcizzata da prete in fama di eresia. Viet. min. 14.
Orario: 14,30; 16,30; 18,30; 20,30; 22,30 ★ Drammatico
Critica ●●
Pubblico ○○○○
Ingresso L. 2000

LILLIPUT v. XX Sett. 15 bis Tel. 537.100
Cara sposa, di P. Festa Campanile, con J. Dorelli, A. Belli (Italia - Colori) — Stravaganze scansafatiche, uscito di prigione cerca di riconquistare l'amore della moglie che si è costruita una vita tranquilla.
Orario: 14,30; 16,30; 18,30; 20,30; 22,30 ★ Commedia
Critica ●●
Pubblico ○○○○
Ingresso L. 2000

LUX Gall. S. Federico Tel. 541.283
Agente 007 la spia che mi amava, di L. Gilbert con R. Moore, B. Bach, C. Jurgens (G. B. - Colori) — Bond alleato con bella spia russa per far fallire il piano di un folle che minaccia distruggere Mosca e N. York.
Orario: 14,40; 17,15; 19,45; 22,20 ★ Avventuroso
Critica ●●●
Pubblico ○○○○○
Ingresso L. 2000

METROPOL v. Pr. Tommaso 6 Tel. 650.54.70
Sexy Hotel, l'albergo degli stalloni, di F. Marischka, con M. Jacot, A. Graf (Germania - Colori) — Prestanti giovanotti raccolti in hotel a disposizione delle donne. Viet. min. 18. ★ Sexy
OGGI LA PRIMA
Ingresso L. 2000

NAZIONALE v. Pomba 7 Tel. 518.850
Io sono il più grande (Muhammad Ali) di Tom Gries con Cassius Clay, E. Borgnine (Usa - Colori) — La carriera del pugile dalle Olimpiadi di Roma alla vittoria su Foreman.
Orario: 14,30; 16,30; 18,30; 20,30; 22,30 ★ Pugilistico
Critica ●●
Pubblico ○○○○
Ingresso L. 2000

OLIMPIA v. Arsenale 31 Tel. 532.448
L'occhio privato, di Robert Benton, con Art Carney, Lily Tomlin (Usa - Colori) — Onesto detective in pensione sbroglia aggrovigliata matassa delittuosa.
Orario: 14,30; 16,30; 18,30; 20,30; 22,30. ★ Poliziesco
Critica ●●●
Pubblico ○○○
Ingresso L. 2000

REPOSI v. XX Settembre 15 Tel. 581.400
La via della droga, di E. Castellani, con F. Testi, D. Hemmings (Italia - Colori) — Dall'innocuo fiore del papavero nasce il vizio che porta alla morte. Viet. min. 18.
Orario: 14,30; 16,30; 18,30; 20,30; 22,30 ★ Drammatico
Critica ●●
Pubblico ○○○○
Ingresso L. 2000

ROMANO Galleria Subalpina Tel. 510.145
Io & Annie, di W. Allen, con W. Allen, D. Keaton, Shelley Duvall (Usa - Colori) — Tra New York e Los Angeles le vicende matrimoniali di una coppia, separazioni e riconciliazioni.
Orario: 15; 17; 18,30; 20,40; 22,30 ★ Commedia
Critica ●●●●
Pubblico ○○○○
Ingresso L. 2000

STUDIO RITZ v. Acqui 2 Tel. 830.521
Questa terra è la mia terra, di H. Ashby, con D. Carradine, B. Dillon (Usa - Colori) — Woody Guthrie, costretto ad abbandonare la sua terra devastata dalla crisi del '29 diventa celebre cantante folk.
Orario: 17; 20; 22,30 ★ Drammatico
Critica ●●●
Pubblico ○○○○
Ingresso L. 1500

TORINO v. Bonzzi 6 Tel. 530.353
Perversion flash, di J. R. Larrath, con K. Lanchbury, V. Neves, P. Anderson (Usa - Colori) — Indiscreto obbiettivo a caccia di perversioni da fotografare. Viet. min. 18.
Orario: 14,30; 15,50; 17,30; 19,10; 21; 22,30 ★ Drammatico
OGGI LA PRIMA
Ingresso L. 2000

VITTORIA v. Roma 336 Tel. 511.789
Wagons-lits con omicidi, di A. Hiller, con G. Wilder, J. Clayburgh (Usa - Colori) — Giovane editore in viaggio per Chicago, assiste involontariamente ad un omicidio. Non vietato.
Orario: 15; 17,30; 20; 22,30 ★ Avventuroso
Critica ●●●
Pubblico ○○○○○
Ingresso L. 2000

proseguimenti prime visioni

ALEXANDRA v. Sacchi 18 Tel. 511.293
Bel-Ami, l'impero del sesso, di B. Ton con H. Reens, Christa Linder (Svezia - Colori) — L'escalation d'un giornalista nel mondo parigino della politica, della finanza, degli affari. Viet. 18.
Orario: 14; 15,45; 17,30; 19,15; 21; 22,45 ★ Commedia sexy
Critica ●
Pubblico ○○○○○
Ingresso L. 1000

ASTRA v. R. Pilo 6 Tel. 753.597
Una donna alla finestra, di Granier-Deferre, con R. Schneider, P. Noiret, G. Moschin (Francia - Colori) — Da un romanzo di Drieu la Rochelle, una storia d'amore tenera e violenta.
Orario: 20,15; 22,30 ★ Drammatico-passionale
Critica ●●
Pubblico ○○○○
Ingresso L. 1000

COLOSSEO v. M. Cristina 73 Tel. 651.034
La banda del gobbo, di Umberto Lenzi, con Tomas Milian, Pino Colizzi, Isa Danieli, Guido Leontini (Italia - Colori) — «Monnezza» ha un vendicativo fratello deforme che sopprime i nemici. Viet. 14.
Orario: 16,30; 18,30; 20,20; 22,30 ★ Drammatico
Critica ■
Pubblico ○○○○
Ingresso L. 1000

ELISEO piazza Sabotino Tel. 335.9845
La banda del gobbo, di Umberto Lenzi, con Tomas Milian, Pino Colizzi, Isa Danieli, Guido Leontini (Italia - Colori) — «Monnezza» ha un vendicativo fratello deforme che sopprime i nemici. Viet. 14.
Orario: 20; 22,30 ★ Drammatico
Critica ■
Pubblico ○○○
Ingresso L. 1000

FORTINO v. Cigna 47 Tel. 486.560
I carnivori venuti dalla savana, film di vivo interesse nel quale una drammatica storia avente a protagonisti gli animali fa da contorno a una vicenda vissuta dagli uomini.
Orario: 20,30; 22,30 ★ Avventuroso
Critica ●■
Pubblico ○○○
Ingresso L. 1000

LA PERLA c. De Gasperi 26 Tel. 584.791
Il prossimo uomo, di Richard Sarafian, con Sean Connery, Cornelia Sharpe (Usa - Colori) — Una avvincente avventura che si snoda da New York a Mosca, da Londra a Trinidad per sfuggire agli uomini che lo vogliono morto. Non vietato.
Orario: 15,05; 16,40; 18,35; 20,30; 22,25 ★ Avventuroso
Critica ●●
Pubblico ○○○○
Ingresso L. 1500

MAFFEI v. Pr. Tommaso 5 Tel. 683.354
Emanuelle, perché violenza alle donne?, di J. D'Amato, con L. Gemser, L. Rassimov, K. Schubert (Italia - Colori) — Emanuelle fotoreporter in India per cogliere sempre nuovi usi erotici. Viet. min. 18.
Orario: 14,30; 16; 17,40; 19,10; 20,50; 22,30 ★ Commedia erotica
OGGI LA PRIMA
Ingresso L. 2000

MASSAUA p. Massaua 9 Tel. 795.803
Prostitution, di J. F. Davy con Eva, Ulla e le altre prostitute Brigitte, Emma, Micheline, Nicole, Nanà e Claude Janna (Francia - Colori) — «Il più antico mestiere del mondo» al vaglio d'un regista spregiudicato.
Orario: 20,30; 22,30 ★ Film inchiesta
Critica ●
Pubblico ○○○
Ingresso L. 1000

MASSIMO v. Montebello 8 Tel. 876.061
Sette note in nero, di L. Fulci con J. O'Neil, Marc Porel (Italia - Colori) — Giovane inglese sposata ad un nobile fiorentino ha delle frammentarie visioni di omicidi che poi verifica nella realtà. V. 14.
Orario: 14,40; 16,30; 18,30; 20,30; 22,30 ★ Giallo
Critica ●●
Pubblico ○○○
Ingresso L. 1200

ORFEO p. Carlina Tel. 518.114
Oggi chiuso.

PUNTODUE CINEMA d'Essai v. Garibaldi 30 Tel. 545.245
L'affare della sezione speciale, di C. Gavras, con L. Seigner, M. Lonsdale (Francia - Colori) — Occupata Parigi i tedeschi colpiscono gli oppositori politici con una dura legge. Non vietato.
Orario: 15,30; 18; 20,15; 22,30 ★ Drammatico
RIEDIZIONE
Ingresso L. 1000

seconde e altre visioni a Torino

A.B.C. (corso Brescia 28, tel. 850.463)
Il prigioniero della 2ª strada, Lemmon, Bancroft. Non viet. (Ingr. 700). ★ Commedia drammatica

ACADEMIA CINESTUDIO (via Oropa, tel. 882.457)
Centro della Terra continente sconosciuto, D. McClure, P. Cushing. ★ Fantascienza

ACAPULCO (via Donizetti 6, p. Nizza, tel. 651.264)
Prostitution di Gay F. Davy. Viet. 18. Or.: 16,30; 18,30; 20,30; 22,30. ★ Inchiesta sexy

APOLLO (largo Giachino 91, tel. 215.685)
Ultimo mondo cannibale. Viet. 18. Ore 20,30; 22,30. ★ Drammatico

CONTINENTAL (v. Nizza 348, tel. 697.068)
Gorgo, B. Traves, W. Sylvester. Non viet. ★ Avventuroso

ERBA - PER RAGAZZI (corso Moncalieri 241, tel. 690.467)
Proiezioni ogni giovedì e sabato pomeriggio.

FARO (via Po 30, tel. 832.214)
Due superpiedi quasi piatti, B. Spencer, T. Hill, techn. Non viet. ★ Commedia poliziesca

FIAMMA (corso Trapani 57, tel. 372.057)
Due sporche carogne, A. Delon, C. Bronson, techn. Non viet. ★ Drammatico

HOLLYWOOD (corso R. Margherita 106, tel. 851.904)
L'uomo dal dito d'acciaio, Y. Kuyama. Viet. 14. ★ Lotta orientale

PIEMONTE (via Nizza 32, tel. 652.758)
Killer Elite, J. Caan, R. Duval. Viet. 18. ★ Avventuroso

PRINCIPE (via P. d'Acaja 45, tel. 760.951)
Le ragazze Pon Pon, Janet Hill. Viet. 18. Ap. 16,20. Ult. 22,30 ★ Sexy

STATUTO (via Cibrario 16, tel. 487.051)
Aristocrazia immorale, Reed. Viet. 18 (Ingr. 700). Ap. 15. Ult. 22,30. ★ Drammatico

ZONA CENTRO

MOVIE CLUB (via Giusti 8, tel. 544.077)
Gli ultimi giorni di Pompei di Sergio Leone. Col. Or.: 20,30; 22,30. ★ Colosso storico

PO (via Po 21, tel. 510.496)
Le laureande. Viet. 18. ★ Commedia sexy

REGINA (c. R. Margherita 123, tel. 530.885)
Il bocconcino. Viet. 18. ★ Commedia

VITTORIO VENETO (p. V. Veneto 5, tel. 871.642)
Da parte degli amici firmato Mafia. ★ Drammatico

CROCETTA - S. RITA - MIRAFIORI

ADRIANO (via Sacchi 65, tel. 587.715)
5 matti nei guai. ★ Farsa

MIRAFIORI (corso Cosenza 68, tel. 390.867)
Strip tease. Vietato 18. ★ Sexy

SMERALDO (via Tunisi 92, tel. 390.711)
Lettomania, Carmen Villani. Viet. 18 (Ingr. 700). ★ Commedia

VINZAGLIO (corso D. Abruzzi 102, tel. 596.125)
Il braccio violento della legge, Gene Hackman, Tony Lo Bianco, Roy Scheider. 20,15; 22,30. ★ Drammatico

ZONA S. PAOLO

AMERICA (via Fréjus 27, tel. 446.764)
La prima notte di quiete, G. Giannini. Viet. 14. ★ Drammatico

SAN PAOLO (via Cesana 80, tel. 372.637)
Scorpio, Delon, Lancaster. Viet. 14 (Ingr. 700). ★ Poliziesco

ZONA FRANCIA

BERNINI (corso Taranto 3, tel. 773.843)
1975: Occhi bianchi sul pianeta Terra. Viet. 14. ★ Fantascienza

STAR (via Domodossola 48, tel. 772.990)
Il mondo dei sensi di Emy Wong, colori. Vietato 18. ★ Sexy erotico

ZETA D'ESSAI (via Cibrario 88, tel. 772.907)
La recita, di T. Angelopoulos. Col. Spettacolo unico, ore 21. ★ Drammatico
● Segnalato dalla critica.

ZONA S. DONATO

ROMA - INC. (via S. Donato 40 bis, tel. 487.765)
Le dive Anni 70. Nashville di R. Altman. ★ Drammatico
● Segnalato dalla Critica

MADONNA CAMPAGNA - LUCENTO

AMBRA (via Chiesa della Salute 77, tel. 297.197)
Al piacere di rivederla, Ugo Tognazzi, Fr. Fabian. Viet. 18. ★ Commedia

EDERA (via Madonna di Campagna 1)
L'adolescente, colori. Viet. 18. Ap.: 20. ★ Drammatico

LUTRARIO (via Stradella 10, tel. 280.742)
La pretora, E. Fenech. Viet. 18. ★ Commedia

ORIONE (viale Mughetti 18)
Soldato di ventura. ★ Avventuroso

SPLENDOR (via Bibiana 109, tel. 296.336)
Peccati in famiglia, R. Montagnani, S. Stefanelli, techn. Viet. 18. ★ Commedia

ZONA MILANO, REGIO PARCO

FALCHERA (via Tanaro 30, tel. 262.1665)
La paura dietro la porta. ★ Drammatico

MAIOR (largo G. Cesare 105, tel. 287.974)
Maschio latino cercasi, Gloria Guida. Viet. 18. (Ingr. 700). ★ Sexy

SOCIALE (via Courmayeur 2, tel. 850.608)
Gorgo, Travers. Non viet. (Ingr. 700). ★ Avventuroso

ZONA VANCHIGLIA - BORGO PO

ARIZONA (corso Belgio 53, tel. 874.171)
Ultimo mondo cannibale, J. Rassimov. Viet. 18. ★ Avventuroso

ARTISTI (via G. di Barolo 24, tel. 831.374)
Chiuso. Domani: **Le vizioselle**. ★ Commedia

ERIDANO d'Essai (corso Casale 106, tel. 832.086)
Providence di A. Resnais con D. Bogarde. Ore 20,15; 22,30. ★ Drammatico
● Segnalato dalla Critica.

ZONA NIZZA - LINGOTTO

CABIRIA
Venga a prendere il caffè da noi, con Ugo Tognazzi. Or.: 20; 22. ★ Commedia

CHIOSTRO (via Nizza 56, tel. 687.668)
I Dieci Comandamenti, C. Heston, Y. Brynner, A. Baxter. Techn. Or.: 17,15; 21,15. ★ Colosso biblico

ITALIA (via Nizza 138, tel. 694.021)
Una medaglia per il più corrotto, Dee Williams. Viet. 14 (Ingr. 700). ★ Avventuroso

SPEZIA (via Nizza 170, tel. 693.617)
Riposo.

* Cinema a carattere parrocchiale.

RIDUZIONI ENAL-AGIS

Cinema: Abc, Adriano, Adua, Alba, Alexandra, Arco, Aurora, Colosseo, Eridano, Faro, Giardino, Lutrario, Nazionale, Odeon, Principe, Punto Due, Roma Inc., S. Paolo, Sempione, Sociale, Spezia, Zeta — Teatri: Carignano (Campanini e Barbera). Ridotti all'Enal per stasera — Palasport: (Parco Ruffini). Complesso Krasnoiarsk. Ridotti all'Enal per stasera e domani sera. — Alcione: (16.15-21,30) Enal alla cassa — Stabile: Abb. ridotti e speciali all'Enal (speciali riservati ai giovani sino a 25 anni).

Al Palasport, fino a domenica, i danzatori siberiani di «Krasnojarsk»